KALPASUTRA

कल्प सूत्र

ASIATIC SOCIETY MUMBAI

कल्पसूत्र

BD 63/4

Kalpa Sutra

FF 81

ASIATIC SOCIETY MUMBAI

Digitized with financial assistance from

Government of Maharashtra

on 05 March, 2020

॥६०॥ तेणं ० तत्र काले तस्मिन् काले वर्तमानावसर्पिण्याश्चतुर्थारकलक्षणे। एवं तस्मिन् समये तद्विशेषरूप
श्रीमान् भगवान् देवानंदायाः कुक्षौ दशमादेवलोकादवतीर्णः। णं शब्दो वाक्यालंकारार्थः वा सप्तम्यर्थे वृत्ती
यो विषयः। को तस्मिन् काले समये। यो वर्तमानतीर्थंकरः श्रीवीरः स पंचहस्तोत्तरो नाम्ना दिवे न निर्दिष्टः। = श्रमणस्य

॥६०॥ ऐं नमः श्रीसर्वज्ञाय॥ तेणं कालेणं तेणं स
मएणं समणे भगवं महावीरे पंचहत्थुत्तरे होत्था
॥ तं जहा॥ हत्थुत्तराहिं चुए चइत्ता गब्भं वक्कंते॥ ह
त्थुत्तराहिं गब्भाओ गब्भं साहरिए ॥ हत्थ
त्थुत्तराहिं जाए॥ हत्थुत्तराहिं मुंडे
भवित्ता अगाराओ अणगारियं पव्वइ
ए॥ हत्थुत्तराहिं अणंते अणुत्तरे निव्वाघाए नि
रावरणे कसिणे पडिपुण्णे केवलवरनाणदं
सणे समुप्पन्ने ॥ साइणा परिनिव्वुए भयवं॥

× आदौ केषुचिद् आदर्शेषु मंगलार्थं पंचनमस्कारो दृश्यते। स च सुबोधः। त्रीं ध्ययने तृतीयं वाची जिन
चरिता नि १ स्थविरावली २ पर्युषणा सामाचारी ३। तत्रादौ समन्नोपकारित्वात् श्रीवीरचरितमाह॥
श्री... ॥१॥

= अणंते ० अनंतं अनं
तार्थविषयत्वात् = अ
नुत्तरं सर्वोत्तमत्वात्
= निव्वाघाए कटकु
ड्यादिभिरप्रतिहतत्वा
त्। निरावरणं क्षायि
कत्वात्। कसिणं सकला
र्थग्राहकत्वात्। प्रतिपू
र्णं सकलस्वांशसम
न्वितत्वात् पूर्णमासी
चंद्रमंडलवत्। = के
वलं असहायं अत एव
वरं ज्ञानं च दर्शनं च
ज्ञानदर्शने। ततः प्राक्
द्वंद्वाः कर्मधारयः। त
त्र ज्ञानं विशेषावबो
धरूपं दर्शनं सामा
न्यावबोधरूपं॥१

वी = भगवान् समग्रै
श्वर्ययुक्तः। महावीरः कर्म
रिजयाद् यथार्थनामा चरम
जिनः = पंचहत्थुत्तरे
हस्तोत्तराः उत्तराफाल्गुन्यः
...
...

= जे से यः सः = गिम्हाणं ति ग्रीष्माणां चउत्थे चतुर्थो मासः अष्टमः पक्षः = दिनरात्रिमानं आषाढस्य शुद्धः
यपक्षः तस्य शुद्धस्य आषाढस्य शुद्धपक्षे ... छट्ठीदिवसेणं ति षष्ठीदिवसे। नवदिवसस्य ... न तिथिः

णं कालेणं तेणं समएणं समणे भगवं महावीरे
जे से गिम्हाणं चउत्थे मासे अट्ठमे पक्खे आसा
ढसुद्धे तस्स णं आसाढसुद्धस्स छट्ठीदिवसेणं म
हाविजयपुप्फुत्तरपवरपुंड रीया
ओ महाविमाणाओ वीससागरो वमट्ठि
इयाओ अणंतरं चयं चइ त्ताइ
दाहिणड्ढभरहे
हेव जंबुद्दीवे दीवे भारहे वासे इमीसे ओसप्पि
णीए सुसमसुसमाए समाए विइक्कंताए सुसमा
ए समाए विइक्कंताए सुसमदुसमाए समाए विइक्कं
चयात् = अणंतरं अव्यवहितं च्यवं च्यवनं चइत्ता कृत्वा। ध्रुवाः नंतरं देव नव संक्रमं चयं देहं
त्यक्त्वा = इहेव अत्रैव ... भरतसंबंधिनि अर्द्धे पानामध्ये इति तावत्

कुच्चित्ता आउक्खए
णं भवक्खएणं ठि
इक्खएणं ति पाठः। त
त्रायुर्देवायुष्कं भ
वो देवगतिः स्थि
तिरा हारा
वा मि
याद ह्वि
स्थानं वा तेषां क्ष
यण। अश्रो वाचना
यामुत्तरत्र आहा
रवक्कंतीए इत्यादौ
वक्कंति शब्दोव
क्कमाणं व्याख्यात्या
दाधीयास्थेयः। अ
न्यथा पानरुक्त्यं॥

= महा० महावि
जयाद्यपरनामावि
ध्वंचनत्वात् पुष्पोत्तरं च
दशम। प्राणत
स्वर्ग। स्थितं।
पु। ष
त्तरसं कं।
तादेव। प्रवर
पुष्पोत्तरपुंडरी
कं विमानानां म
ध्यगतमत्वात्॥ =
उत्कृष्टायुषि तत्र त्य
देवानां विंशतिः सा
गराणि स्थितिः॥

वा एवमष्टदपिएद
हूयं = कुच्छिंसि॰ कु
क्षौ गर्भतया उत्पन्न(?)
तः संक्रांतः = २ चइस्सा
मित्ति यद्यपि यां प्रा
देवानां च्यवमानस्य
षाण्मासिक्यायु(?)
नि: कल्पवृक्षप्रकं
पः श्रीह्री नाशा
वाससां ... पाप
राग: ... दि
ग्धंतया ... काम
रागगर्त ... मोह
स्त्री... विपर्यय आर
तिश्च तिर्यक्(?) तत्र
पितीर्थंकरस्य ... उ
पपाककर्षाद्विशिष्ट
ज्ञानकांत्यादियुक्त
त्वंतीति चयवनका
लं च वा न जानाति
एकसामयिकत्वा

= सागरोपमको॰ वर्त्तवर्षैरूनं मानमिदं = पंचहत्तरीए वासेहिं इत्यादौ द्वि(?)सप्ततीवर्षाणि यावत् विइक्कंतेहिं श्रीवीरायुर्वर्ष ७२ आयवर्ष ३ मास ८॥ सार्द्धाः पक्षा
णश्च त्र्यूर्ध्वरिकः = दोहिं च आसुनि(?) विघ्नतीर्थकर(?)ताभ्यां = पुव्व॰ पूर्वरात्रश्चासावपररात्रश्च पूर्वरात्रापररात्रः स एव काललक्षणः समयो न तु समयाचारादिलक्षणः समय
× सागरोपमकोडाकोडीए बायालीसाए वाससहस्सेहिं ऊणियाए टीका ०४३१

ताए दुसमसुसमाए समाए बहुविइक्कंताए पंचहत्तरीए वासेहिं अद्धनवमेहि य मा
सेहिं सेसेहिं इक्कवीसाए तित्थयरेहिं इक्खागकुलसमुप्पन्नेहिं कासवगुत्तेहिं
दोहि य हरिवंसकुलसमुप्पन्नेहिं गोयमसगुत्तेहिं तेवीसाए तित्थयरेहिं
विइक्कंतेहिं समणे भगवं महा वीरे चरमतित्थयरे पुव्वतित्थयरनि
द्दिट्ठे माहणकुंडग्गामे नयरे उसभदत्तस्स माहणस्स कोडालस
गोत्तस्स भारियाए देवाणंदाए माहणीए जालंधरसगोत्ताए पुव्वर
त्तावरत्तकालसमयंसि हत्थुत्तराहिं नक्खत्तेणं जोगमुवागएणं आहारवक्कं
तीए भववक्कंतीए सरीरवक्कंतीए कुच्छिंसि गब्भत्ताए वक्कंते ॥२॥ समणे भगवं महा
वीरे तिन्नाणोवगए आवि होत्था ॥ चइस्सामित्ति जाणइ चयमाणे न याणइ चुएमित्ति

मानस्तु न जानाति छद्मस्थज्ञानोपयोगस्यांतर्मुहूर्त्तिकत्वात् च्यवता स्मीति जानाति । पूर्ववत् वा यावत् ज्ञानत्रयसद्भावात् ॥ =

याद्विसमाचारा
दिकालो वर्षादि
पिश्चात्र तु अस्तिद्रा
र्धरात्रयचयाणुपू
र्व॰ मयः तत्र मध्यरा
त्र इत्यर्थः आषत्वा
दपररात्रश्च कुरुलो
पः अपरात्रशब्दोवा
यां अर्द्ध ... गतसंग
गमि ... निष्ठा
या ... दः
पगता ... रात्रिर
परात्र: = त्यागः
अवीचंद्रयोसह =
आहार॰ अपक्रांतिः
परित्यागात् देवसक्
त्ववाहारशरीराणां
त्यागेन । अथवाहार
अपक्रांत्याद्देवाहारो
त्पादनमतुष्याविता
हारग्रहणेनतिनां

मानि ज्ञानंदिता । मका
रः प्राकृतत्वात् । अथवाह
ष्टं विस्मितं तुष्टं तावत्
चित्तं यस्याः सल्पवमा
नंदिता = पी॰ प्रीतिरा
प्यायनं मनसि यस्याः
सा प्रीतिमनाः = पर
म सौमनस्यं जातम
स्याः सा प ... रमसौम
नस्यि ... ता = ह
र्ष ... वा
न विस ... र्पद्धिक
मत्स्वहृदयं यस्याः सा
म वीचि (?) आयुणोका
र्षिकां आश्रिता निःश्रामा
दौ कापोक्ता उरुतिरू
पत्वात् न दुष्टानि = धा
राघधाराहतकदंबअ
सुमवत् समुच्छ्वसिता
उच्छ्रिता रामकूपा
यस्याः = सुमिणु॰ स्व

= जं रयणिं च यस्यां रजन्यां = सुत्त॰ नातिसुप्ता नातिजाग्रती । अत एव उहीरमाणी वारं वारमीषन्निद्रां गच्छंती = इमेया॰ इमान् महास्वप्नानिति संबंधः एतद्रूपान् इत्थंस्वरूपं
एषां न कविकृतं न्यूनमधिकं वा तत्त्वात् = उरालान् प्रधानान् = कल्याणान् कल्याणानां वृद्धि(?)विशेषाणां कारणत्वात् = शिवान् उपद्रवोपशमकत्वात् = धन्यान् धना

जाणइ ॥ जं रयणिं च णं समणे भगवं महावीरे देवाणंदाए माहणीए जालंधरसगो
त्ताए कुच्छिंसि गब्भत्ताए वक्कंते तं रयणिं च णं सा देवाणंदा माहणी सयणिज्जंसि सुत्त
जागरा उहीरमाणी इमेयारूवे उराले कल्लाणे सिवे धन्ने मंगल्ले सस्सिरीए ॥ चो
द्दस महासुमिणे पासित्ता णं प डिबुद्धा ॥३॥ तंजहा ॥ गय वसह सीह अभि
सेय दाम ससि दिणयरं झ यं कुंभं । पउमसर सागर विमाण भवण
रयणुच्चय सिहिं च ॥४॥ तए णं सा देवाणंदा माहणी तसुमिणे पासि
त्ता सुमिणपडिबुद्धा हट्ठतुट्ठचित्तमाणंदिया पीइमणा परमसोमणस्सिया हरि
सवसविसप्पमाणहियया धाराहयकलंबुयं पिव समुस्ससियरोमकूवा ॥
सुमिणोग्गहं करेइ सयणिज्जाओ अब्भुट्ठेइ अतुरियमचवलमसंभंता

नानां स्मरणं करोति । विशिष्टफलादि विचारयतीत्यर्थः = अतु॰ अत्वरितं मानसौत्सुक्याभावेन । अचपलं कायतः । असंभ्रांतया स्खलंत्या =
× इमे एयारूवे उराले जाव चउद्दस महासुमिणे पासित्ता णं पडिबुद्धा स
माणी ४३

वद्धत्वात् = मंगल्यान्
मंगलं दुरितोपशाम
सौ अस्ति = सश्रीकान्
शोभान् = पासि॰ प्रेक्ष्य
इति बुद्धा जागृता = उ
गयवस॰ अभिषेकः
श्रीसंबंधी = पद्मोपल
क्षितसरः पद्मसरः = वि
मानं देवानां सद्म आ
सादोपा ... देवलोक
कादा ... वतरा
ति ... तन्मा
ताविमानं ... माता
पश्यति य ... स्तुनरकाद
द्वृत्यात्पद्यते तन्माता
भवनं विमानस्थानीयाः
कतरदर्शनादेक: भव
= रत्नोच्चयः रत्नराशि
लं = शिखी निर्धूमाग्निः
४ अह॰ हृष्टतुष्टा अत्यर्थं
तुष्टा अथवा हृष्टा विस्मिता
तुष्टा तोषवती चित्तेनानं
दिता नंदितं वा चित्तं यस्याः

राजहंसगतिसदृशया गत्या = जए० जयः परैरनभिभूयमानता प्रतापवृद्धिश्च। विजयः परेषामसहमानानामभिभवः। यद्वा जयः स्वदेशे। विजयः परदेशे = आश्वस्ता गतिजनि
तश्रमाभावात् = विश्वस्ता संक्षोभाभावादौत्सुक्याभावाद्वा० सुखेन सुखं वा आसनवरं गता = कर० करतलाभ्यां परिगृहीतं शिरस्यावर्त्तो आवर्त्तनं प्रादक्षिण्येन परिभ्रमणं

ए अविलंबियाए रायहंससरिसीए गईए। जेणेव उसभदत्ते माहणे तेणेव उवाग
च्छइ।। उसभदत्तं माहणं जएणं विजएणं वद्धावेइ वद्धावेइत्ता।। सुहासणवरगया। आ
सत्था वीसत्था। करयलपरिग्गहियं सिरसावत्तं मत्थए अंजलिं कट्टु एवं व
यासी।। ५ एवं खलु अहं देवाणु प्पिया अज्ज सयणिज्जंसि सुत्तजागरा
ओहीरमाणी २ इमे एयारूवे उ रालेजाव सस्सिरीए चोद्दस महासुमि
णे पासित्ताणं पडिबुद्धा।। ६ तं जहा। गय जाव सिहिं च।। ७ एएसिं णं दे
वाणुप्पिया। उरालाणं जाव चउद्दसण्हं महासुमिणाणं के मन्ने कल्लाणे फलवित्ति
विसेसे भविस्सइ।। तए णं से उसभदत्ते माहणे देवाणंदाए माहणीए अंतिए एय
मट्ठं सोच्चा निसम्म हट्ठतुट्ठ जाव हियए। धाराहयकयंबुपुप्फगं पिव समुस्ससियरोम

वानाप्रकृरूपं प्रीणाती
ति देवानुप्रिय = कम
न्ना० कोऽनु कल्याणः
फलरूपः वृत्तिविशे
षो भवि
ष्यति। = हासो
च्छ्वा० श्रुत्वा आकर्ण्य
निशम्य हृदयेनाव
धार्य =

यस्य स शिरस्यावर्त्त
स्तं शिरसा प्राप्तमित्य
र्थः। दश नखमज्ज
लिमु कुलि
त क
मला कारं
मस्तक कृत्वा
मवादीत् = पादवानो
प्रियस्तनायह्ला द

= रूमि० सुमिणावग्रहमर्थावग्रहतः ततः ईहां तदर्थपर्यालोचनलक्षणामनुप्रविशति = अप्प० आत्मसंबंधिना स्वाभाविकेन सहजेन मतिपूर्वकेण इति आभिनिबोधिकप्रभवेन बुद्धिविज्ञानेन म
तिविशेषभूतौत्पत्तिक्यादिबुद्धिरूपपरिच्छेदेन अथवा बुद्धिः सांप्रतदर्शिनी। विज्ञानमतीतानागतार्थविमर्शी। समाहारद्वन्द्वे बुद्धिविज्ञानेन अर्थावग्रहं स्वप्नफलनिश्चयं करोति = उ० आरु
ग्ग० आरोग्यं नीरो गता तुष्टिः सं तोषः दीर्घायुश्चिरजीवित्वं = अत्थला० भविष्यतीति शेषः = एवं खलु इति एवंरूपादुक्तफलसाधनसमर्थात् स्वप्नाद्धेतोः कं पुत्रं जनिष्यसी

× तेसिं सुमिणाणं × २

कूवे सुमिणोग्गहं करेइ २ त्ता।। ईहं अणुपविसइ २ त्ता।। अप्पणो साहाविएणं म
इपुव्वएणं। बुद्धिविन्नाणेणं। अत्थोग्गहं करेइ २ त्ता।। देवाणंदं माहणिं एवं व
यासी।। ८ उराला णं तुमे देवाणुप्पिए सुमिणा दिट्ठा।। कल्लाणा णं। सिवा। धन्ना। मंगल्ला
सस्सिरिया। आरुग्गतुट्ठिदी हाउकल्लाणमंगल्लकारगा णं तुमे दे
वाणुप्पिए सुमिणा दिट्ठा। तं ज हा।। अत्थलाभो देवाणुप्पिए। भोगला
भो। पुत्तलाभो। सुक्खलाभो देवाणुप्पिए। एवं खलु तुमं देवाणुप्पि
ए नवण्हं मासाणं बहुपडिपुन्नाणं अद्धट्ठमाणं राइंदियाणं विइक्कंताणं सुकुमा
लपाणिपायं अहीणपडिपुन्नपंचिंदियसरीरं लक्खणवंजणगुणोववेयं माणु
म्माणपमाणपडिपुन्नसुजायसव्वंगसुंदरंगं ससिसोमाकारं कंतं पियदंसणं सुरूवं

तथा च्छिमसाकद्वादशांगुलमुखी प्रभवति। एतैर्मानादिभिः प्रतिपूर्णा
दरमंगशरीरं यस्य तं = कांतं कमनीयमत एव प्रियं द्रष्टृणां दर्शनं
अन्यूनानि स्वजातानि स्वनिष्पन्नानि सर्वाण्यंगानि शिरःप्रभृतीनि यस्मिंस्तत्तथा विधं सुं
रूपं यस्य तं = अत एव सुरूपं शोभनरूपं = ९

नंदुणाः सोत्साघ्याद्याः
= माणु० जलद्रोणकं डिकं
यां यस्मिन्नरे प्रविष्टे ज
लस्य द्रोणं बहिः पत
ति। समानाप्तः यस्तु
लारूढोऽर्द्धभारं तुलति
स उन्मानाप्तः यः स्वां
गुलेनाष्टोत्तरशतांगु
लोच्छ्रायः स प्रमाणोपे
तः। स्व सुखा
ह्ना दृशी
गुल प्रमाणा
द्धं देनव गुणा उक्ता
चा जलद्रोणा मद्धभा
रं समुद्ध्वानसमुच्छि
तोऽजानवृत्तश्च मानोन्मा
नप्रमाणं इति विदं खलु
लक्षणानयं।।१।। बाह्य
उरुषलक्षणामतन्ना
तीर्थंकरादुर्विंशत्युत्त
लक्षणान्तमानासवंति।।

तियोगः = नवण्हं मा
सेषु अतिपूर्णेषु अर्द्ध
हं अष्टमं येषु तान्यर्द्ध
ष्टमानि तेषु रात्रिंदिव
षु अहोरात्रेषु व्यतिक्रांते
षु = अहीण० अहीना
अन्यूनानि लक्षणतः पु
तिपूर्णानि स्वरूपतः पं
चेंद्रियाणि यत्र त
त्तथा विधं श
री रं य
स्य स तथा तं =
लक्षण निश्चस्वि
कवत्कादीनि व्यंजनानि
मषतिलकादीनि तेषां
गुणाः प्रशस्तता तेनो
पपेताः युक्तः तं उपउप
इत इति शाकटायनस्य प्रा
कंधादिदर्शनाद् उपापेत
इति स्यात्। अथवा सह
जं लक्षणं पश्चाद्व्यंज

=से वि॰ से अपि च दारक उन्मुक्तबालभावः संजातः ... विज्ञा॰ विज्ञातं विज्ञानं परिणतमात्रं ... कलादि ...
... = यौवनमनुप्राप्तः = रिउव्वे॰ ऋग्वेद ... सामाथर्ववेदानां = इइ॰ इतिहासः पुराणं = निघंटु नाममाला
= संगो॰ अंगानि शिक्षादी ... = रहस्यमाम्नायः = चउण्हं वेदानामिति ... = सा ... धारकः ... प्रवर्तकः स्मारकः ...

दारयं पयाहिसि ॥९॥ से वि य णं दारए उम्मुक्कबालभावे विन्नायपरिणयमित्ते जो
व्वणगमणुप्पत्ते रिउव्वेय-जउव्वेय-सामवेय-अथव्वणवेय इतिहासपंचमा
णं निघंटुछट्ठाणं संगोवंगाणं सरहस्साणं चउण्हं वेयाणं सारए पारए धारए स
डंगवी सट्ठितंतविसारए संखाणे सिक्खाणे सिक्खाकप्पे वागरणे
छंदे निरुत्ते जोइसामयणे अन्नेसु य बहुसु बंभण्णएसु परिव्वा
यएसु नएसु सुपरिनिट्ठिए यावि भविस्सइ ॥१०॥ तं उरालाणं
तुमे देवाणुप्पिए जाव आरोग्गतुट्ठिदीहाउयमंगल्लकल्लाणकारगा णं तुमे दे
वाणुप्पिए सुमिणा दिट्ठ त्ति कट्टु भुज्जो भुज्जो अणुवूहइ ॥११॥ तए णं सा देवाणंदा माहणी उ
सभदत्तस्स माहणस्स अंतिए एयमट्ठं सोच्चा निसम्म हट्ठतुट्ठ जाव हियया करय

... = ११

= एव॰ एवमेतत् ... प्रत्ययाविष्करणं ... तद् ...
... अवित॰ ...
...

लपरिग्गहियं दसनहं सिरसावत्तं मत्थए अंजलिं
कट्टु उसभदत्तं माहणं एवं वयासी ॥१२॥ एवमेयं दे
वाणुप्पिया तहमेयं देवाणुप्पिया अवितहमे
यं देवाणुप्पिया असंदिद्धमेयं देवा
णुप्पिया इच्छियमेयं देवाणुप्पि
या पडिच्छियमेयं देवाणुप्पिया इच्छि
यपडिच्छियमेयं देवाणुप्पिया सच्चे णं एसमट्ठे
से जहेयं तुब्भे वयह त्ति कट्टु ते सुमिणे सम्मं
पडिच्छइ पडिच्छित्ता उसभदत्तेणं माहणेणं सद्धिं उरा

= पडि॰ प्रतीष्टं प्रतीप्सितं वा ... = इच्छियपडि॰ ...
... = ... सत्य ...

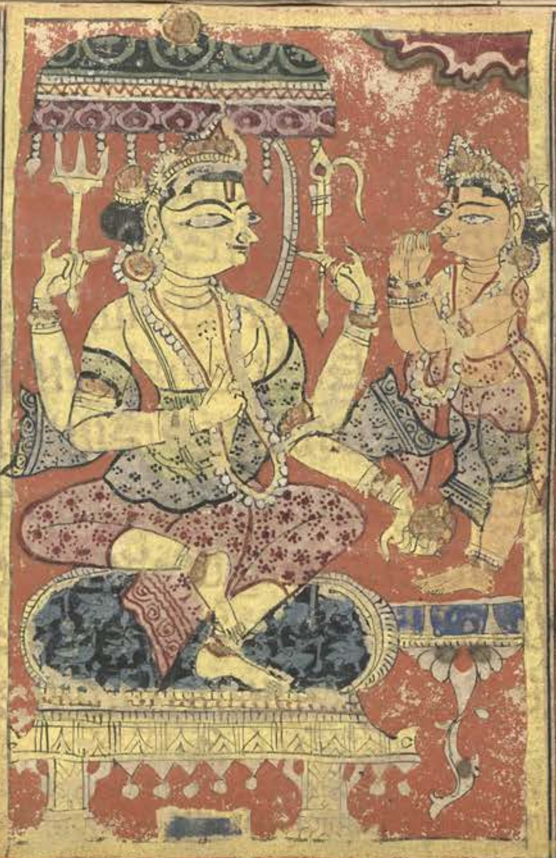

= भोग॰ भोगार्हा भोगा भोगा भोगा भोगास्तान् = तेणं का॰ शक्रस्यासनविशेषस्याधिष्ठाता शक्रनाम्नासीति विवरणात् देवानां मध्ये इंदनात् परमैश्वर्ययुक्तत्वाद्देवेंद्रः = देव
राजा कांत्यादिभिरधिकं विराजमानत्वात् = पुरंदरः पुरादिपुरदारणात् = शतक्रतुः क्रतवः प्रतिमाः श्राद्धप्रतिमारूपा वा कार्त्तिकश्रेष्ठिभवे तेषां शतं यस्य

लाइं माणुस्सगाइं भोगाभोगाइं भुंजमाणी विहरइ ॥१३॥ तेणं कालेणं । तेणं सम
एणं सक्के देविंदे देवराया वज्जपाणी पुरंदरे सयक्कऊ सहस्सक्खे मघवं पा
गसासणे दाहिणड्ढलोगाहिवई बत्तीसविमाणसयसहस्साहिवई एरावणवा
हणे सुरिंदे अरयंबरवत्थधरे आलइयमालमउडे नवहेम
चारुचित्तचंचलकुंडलविलिहिज्जमाणगंडे महिड्ढीए महज्जुईए
महब्बले महायसे महाणुभावे महासुक्खे भासुरबोंदी प
लंबवणमाले । सोहम्मे कप्पे । सोहम्मवडिंसए विमाणे । सभाए सुहम्माए । सक्कं
सि सीहासणंसि । से णं तत्थ बत्तीसाए विमाणावाससयसाहस्सीणं । चउरासीए सा
माणियसाहस्सीणं । तायत्तीसाए तायत्तीसगाणं । चउण्हं लोगपालाणं । अट्ठण्हं

वायस्य = सेणं तिसइंदः = तत्र स्थाने = विमानावासा विमाना एव = तायः त्रयस्त्रिंशा त्रायस्त्रिंशा मंत्रिमहत्तरकल्पा देवाः = लोकपाला तत्सामयमेव व
ण कुबेराः =
×पूज्यस्थानीया इत्यर्थः×१

सह कान्त्या चारुत्वा चि
त्रत्वा आश्चर्यकृत्वात्
चलात् कुंडलात्
विलिख्यमानौ गंडौ
यस्य = महती ऋद्धिः
छत्रादि राज्यचिह्नरूपा
यस्य = म हती द्युति
शरीर णादेः
द्युति वी
र्यवित सुख
शुभनाम कर्मणाय
स्य स महानुभाव महा
द्युतिर्वा = भासुराः
दिव्यशरीरं यस्य = प्रलंबा
वनमाला पुष्पमाला वि
शेषः पादांतलंबिनी
पंचवर्णपुष्पमाला

रणात् = सहस्राक्षः प
चशतमंत्रिणां नेत्रक्रि
याणां मः = मघवा मघाख्य
मेघवशीकरणात् =
पाकशासनः पाकाभिध
बलवान् तस्य शास्ता पाकं
वादेत्यः शास्ति = ऐ
रा॰ग रूपः
सुर := सु
राणा मिंद्रः
आरकः अंबोरं व
स्त्राणि धरति स तथा
आकाशवत् स्वच्छवसनध
रः = आल॰ गिति माली
मुकुटो यस्य सः आल
गितमाला मुकुटाय
स्य = नवाभ्यामिव हेम्न:

= अग्रमहिष्यः पद्मा शिवा शची अंजू अमला अप्सरा नवमिका रोहिण्याख्याः ८ = पर्षदाः अभ्यंतर मध्यम बाह्यास्तासां = अनीकानि गंधर्व नाट्य हय गज रथ पदाति वृषभाः ॥
णां = अंगरक्षाः षट्त्रिंशत्सहस्राधिकलक्षत्रयं = आहेव॰ अधिपतिकर्म रक्षा पतत्दारक्षाकर्माणि क्रियते तेः पो॰ पौरोव अर्थिसेविषामग्रसरत्वं तत्र नायकमात्रं ज्ञातपिष्ठत्वात्
×३ कंचवां गं धयं १ न दे २ रय ३ गय ४ र ह ५ न ड ६ अणिआ सुरादि वाणव्यंतर सत्तमम णिश्रीवस महिसाय अज्ञोनिवासी णं ॥१९ च तस्स अ तुरसीतय प्र उदिसी रवावाना एवं ×२

ग्गमहिसीणं सपरिवाराणं तिण्हं परिसाणं सत्तण्हं अणियाणं सत्तण्हं अणियाहि
वईणं चउण्हं चउरासीए आयरक्खदेवसाहस्सीणं । अन्नेसिं च बहूणं सोहम्मक
प्पवासीणं वेमाणियाणं देवाणं देवीण य आहेवच्चं पोरेवच्चं सामित्तं भट्टित्तं
महत्तरगत्तं आणाईसरसेणावच्चं कारेमाणे पालेमाणे महया
हयनट्टगीयवाइयतंतीतलतालतुडियघणमुइंगपडुपडहवा
इयरवेणं दिव्वाइं भोगभोगाइं भुंजमाणे विहरइ ॥१४॥ इमं च णं केव
लकप्पं जंबुद्दीवं दीवं विउलेणं ओहिणा आभोएमाणे २ विहरइ । तत्थ समणं भ
गवं महावीरं जंबुद्दीवे दीवे भारहे वासे दाहिणड्ढभरहे माहणकुंडग्गामे न
यरे उसभदत्तस्स माहणस्स कोडालसगोत्तस्स भारियाए देवाणंदाए माहणीए

द्वाभ्यां पूर्णिता सामस्त्या केवलकल्पः केवलज्ञानसमः अतो = आभोग यन् पश्यन् =

दीनि तंत्री वीणा त
लताला हस्तास्फा
टरवाः तलावा हस्ताः
ताला कंसिकाः त्रुटि
तानि शेषतूर्याणि
यश्च घनश्च घनाम
घध्वनिमर्दलाय च
पटुपटह वादि
तानि संरवे
ण =
दि॰ दि व्य
भोगा न् = भो
ग॰ भोगार्हा न शास्ता
गान् = विहरत्यास्ते
= ४ केवलः संपूर्णः
सर्वाणि कल्पश्चका
र्यकरणक्षमः केवल
कल्पः केवलश्च वा के
वलकल्पः समयः य

×पुरस्य पतिः पुरपति
तस्य कर्म पौरपत्यं ×२
ततः स्वामित्वं नाय
कत्वं न तु पोषक
त्वं अतः पितृत्वाद्भरण
पुष्टाधिपतिरिव अतः
स एतद्वा पोषकत्व
मत एव महत्तरत्वं गुरु
त्वं तदाज्ञा विकलस्याप्य
दतः आणा॰ आज्ञेश्व
रस्याज्ञा प्रधानस्य
से नाधि
प त्यं
सेना प्रत्य
कुनमा ज्ञापाश्च
श्रमितिभावः = कारे॰
अन्यैः कारयन् स्वयं
पालयन् = महया मह
तारवेण नियोगः आ
हय नित्य आख्यानकप्र
तिबद्धः स्याद्बहुदत्तवाः
अव्यवच्छिन्ना यद्गीतं
यानि च वादितानि तंत्री

=नदितः सम्रद्धिं गतः = पर अतीव समृद्धसावेंगतः = धाराहतनीपकुसुममिव चंचुमालइय पुलकिता = तएव कूसविय त्रिज्ञित रोमकूप श्रय सतथा = विकसितानि सगवद वतरणाज नितानंदातिशयात् उत्फुल्लानि करकमलवदाननं नयनं यथ्य = करकं वलयं त्रुटिका बाजुरक्षिका ॥ कयूरमंगद बाजुस्थलविभूषणं हारविराजदव्रा ॥

× नंदिए परमाणंदिए ×२

जालंधरसगोत्ताए कुछिंसि गब्भत्ताए वक्कंतं पासइ पासित्ता हट्ठतुट्ठचित्तमाणंदि

ए । पीइमणे । परमसोमणस्सिए । हरिसवसविसप्पमाणहियए । धाराहयनीव

सुरहिकुसुमचंचुमालइयऊसवियरोमकूवे । वियसियवरकमलाणणनय

णे पयलियवरकडगतुडि यकेऊरमउडकुंडलहारविरायंत

वच्छे पालंबपलंबमाणघो लंतभूसणधरे ससंभमं तुरियं चवलं

सुरिंदे सीहासणाओ अब्भुट्ठेइ ॥ सीहासणाओ अब्भुट्ठित्ता पायपीढा

ओ पच्चोरुहइ पच्चोरुहित्ता वेरुलियवरिट्ठरिट्ठअंजणनिउणोवियमिसिमिसिंतमणि

रयणमंडियाओ पाउयाओ ओमुयइ ओमुइत्ता एगसाडियं उत्तरासंगं करेइ करित्ता अंज

लिमउलियग्गहत्थे तित्थयराभिमुहे सत्तट्ठपयाइं अणुगच्छइ अणुगच्छित्ता ॥

ततः एव मिसिमिसिं तति विकविकायमानमणि तिष्ठं इकांताधिः रत्न श्रु कर्कतनादिभिर्मंडितये ते तथा ॥ ततः पदद्वयं कर्मधीरयः ॥ पाउका [illegible] व मुंचति = एग साडियं पर्कखंउत्तराश्रकमयं = अंज अंजलिनां जलिकरणात् मुकुलितावग्रहस्तौ यन =

ततः पदद्वयं कर्मधा रयः = [illegible] नकं [illegible] मानं [illegible] यमान [illegible] तिः [illegible] तथा = [illegible] मंस्थादरत्वरितस्त्रा [illegible] चपलं [illegible] रति = [illegible] वनि [illegible] न रिष्टा जानर [illegible] शाषा [illegible] निउणेन [illegible] नापितपरिकर्मि

६

= अंचइ अंकयति = साहट्टु संहृत्य निवेश्य = तिखुत्तो त्रिकृत्वः ॥ वा भुजनुपाशा वृष्णे वाकुवन = ईसिं ईषत् नमना कुपत्यन्नमति = करकानिकंकणानि त्रुटिका बाजुरक्षा स्यांस्तत्तितत्तुत्रनसा हार इऊर्द्धं नयति संपत्तिकोपमकारातीत्यर्थः = करतलनिष्पादितं शिरस्यावर्त्तं पूर्वं मंजलिं कृत्वैवमवादीत् = १५ नमोत्थुणं नमोस्तु सत्रेत्रसंबध्यात णं वाक्यालंकारः अर्हद्भ्यः सर्वत्र प्राकृतत्वात् चतुर्थी षष्ठी ॥ ततो वंदना यंदेवादिदीक्षानमः ॥ बकुवचनं माहेतो तिछेद दई क्छाप्यापनार्थं नमस्कर्त्तुः फलातिश

वामं जाणुं अंचेइ अंचित्ता दाहिणं जाणुं धरणितलंसि साहट्टु तिक्खु

त्तो मुद्धाणं धरणितलंसि निवेसेइ । तिक्खुत्तो मुद्धाणं निवेसित्ता । ईसिं पच्चुन्नम

इ पच्चुन्नमित्ता । कडगतुडियथंभियाओ भुयाओ साहरइ कडगसाहरित्ता । करयल

परिग्गहियं सिरसावत्तं मत्थ ए अंजलिं कट्टु एवं वयासी ॥१५॥ नमो

त्थु णं अरहंताणं भगवंता णं आइगराणं । तित्थयराणं । सयंसं

बुद्धाणं पुरिसोत्तमाणं पुरि ससीहाणं । पुरिसवरपुंडरियाणं पु

रिसवरगंधहत्थीणं । लोगोत्तमाणं । लोगनाहाणं । लोगहियाणं । लोगप

ईवाणं । लोगपज्जोयगराणं । अभयदयाणं । चक्खुदयाणं । मग्गदयाणं । स

रणदयाणं । बोहिदयाणं । जीवदयाणं । धम्मदयाणं । धम्मदेसयाणं । धम्म

उरुषाः सिंहा इव उरुषसिंहाः = पुरुषपुरुषाः पुंडरीकाणीव कर्मपंकेजाता दिव्याता गजालं वीहितास्त भगवंता ह्यंत्व कृतागन्धहस्ती निवासा स्थिर्यगुनरामर सद्या पुंडरीकवद्धहेत = पु ग ईतिमा रिंडलिंका दिकु ॥ इगजा नांन गव द्विदार पवन गंधादव संगात् = लोउ सब्यसत्त्वालोकस्यातिशयादिनात्तम त्वात् लोकना विशिष्ट सत्यलोकस्य योगक्षेमकृत्वान्नाथस्याः = लोहि सकलजीवसम्यक्रूप रूपणारक्षणायागात् = लो विशिष्टसंज्ञिनां मिथ्या

त्वतामा पापदानां लोगप विशिष्ट चतुर्दशपूर्वविलोकस्य जीवादिनवप्रायाय परिहारवतीस्याकृपाय्यषीतेत्य = चक्क तत्वदर्शी कक्ष तद्दानात् = मग्ग सम्यग्ज्ञानदाना तूजीवश्रवा रयायषां = बोहि सम्यग्दर्शनदानात् =

तनात् = अभय इहलोकादिसप्तभयहरणात् अत्र यंदयातद्दतीत्यलयदयाः यद्वाल यापालिरा रदर्शनादिका मोक्ष पथदर्शनात् = सरण परमार्थत्राणनिर्वाणदायकत्वात् = जीव सा धम्म यतिश्रावकधर्मदानात् = ध द यथावत्धर्मदेशनात् =

यज्ञापनार्थं च = सागार क्रिज्ञानमादात्म्य यात्रा वैराग्यमुक्तिश्रीरूपवीर्य प्रयत्नश्च श्री धर्मश्च वीर्यानिश्रा इति अर्क या नि वर्जहादशार्थसं गच्छक्तिस्यः = आदिकरः श्रुतधर्मस्य शास्त्रप्रणयात्स्य ॥ श्रुती थितादिक ॥ रणात् = ती र्थं संघः आ द्यगणधारावाता स्थापनात् = सयं स्वयम वतद्वा देश मात् = पुरि दयरूपक मानयारापकृतिकृतज्ञा तास फलारंभता गांनी ॥ योदित्तिरूतं भवात् । = उ कर्म चाउ छुत्त्वात् परीषह संसावज्ञत्वात् उपसर्गीत्यानिस्त्यत्वात्

ASIATIC SOCIETY MUMBAI

DR. BHAU DAJI

=धम्मना·धर्मस्य वशीकरणात् प्रकृष्टफलनेयोगाच्च=धम्मसा·धर्मस्य स्वपरापेक्षया सम्यक्प्रवर्त्तनपालनदमनायोगात् अत्रारामयक्कमाराद्दृष्टांतः=धम्मवर·कृतीर्थधर्मोप्यकूयाध
मेष्टुं वरणाकीटत्वानरकाद्विचतुर्गत्यंतकरणाच्च उरांतन मिथ्यात्वादिरिपुचक्रराक्रकाणव र्त्तिज्ञीलायथा=दीवानाणमिथ्यादियदानिनिन्नसंबंधनिवउर्घधिषष्ठंतयायो
ज्ञानिदीपःसम सुवस्तुप्रकाशकत्वात् द्वीपावानानाविधदुःख कल्लोलोपक्रतस्याश्वासद्देतुत्वात्=त्राणमनर्थप्रतिहननाद्दत्वात्=शरणमर्थसंपादनात् गम्यात् इति रा

नायगाणं।धम्मसारहीणं।धम्मवरचाउरंतचक्कवट्टीणं।दीवोताणंसरणंगई
पइट्ठा।अप्पडिहयवरनाणदंसणधराणं।वियट्टछउमाणं।जिणाणं।जावया
णं।तिन्नाणंतारयाणं।बुद्धाणं।बोहयाणं।मुत्ताणं।मोयगाणं।सव्वन्नूणं।सव्वद
रिसीणं।सिवमयलमरुय। मणंतमक्खयमव्वाबाहमपुणराव
त्तिसिद्धिगइनामधेयंठाणं। संपत्ताणं।नमोजिणाणं।जियभया
णं।नमोत्थुणं।समणस्स भगवओमहावीरस्स।आइगरस्स।च
रमतित्थयरस्स।पुव्वतित्थयरनिद्दिट्ठस्स।जावसिद्धिगइनामधेयंठाणंसंपाविउ
कामस्स।वंदामिणंभगवंतंतत्थगयंइहगए।पासउमेभगवंतत्थगएइहगयंति
कट्टु।समणंभगवंमहावीरंवंदइनमंसइ।सीहासणवरंसिपुरत्थाभिमुहेसं

त्यादिनामधेयंवा एमित्यंतट्टरूप=संपावि·यद्यपिभगवतःसिद्धिगतोकामा नास्तितथापितदभ्रूरूपत्वेष्टत्वात् संप्राप्तुकामस्य=तत्थग·ब्राह्मणकुंडग्रामादेवानंदाकुक्षौगत=इहगए अत्रसौधर्मदेवलोके=कुतःपासउम·पश्यतिमांभगवांस त्रगतइहगतं=वंदतस्तुत्यानमस्यतिशिरसा=उ·पूर्वाभिमुखःसन्निषण्णउपविष्टः=

=अथ·आत्मविषयः=संकल्पाद्विधःधर्मध्यानचिंतात्मकः अ·तं·ह्लविनिए·चिंतात्मकःसचाप्रार्थितोपिस्याद तःपत्थि·प्रार्थितःसंजातः स्मिन्निति प्रार्थितः=मानागतोनाद्यापि वचसाप्रकाशि
तः॥१६=अंत·जघन्यकुलस्थाअत्यवर्सावातुच्छकुलस्युवा=पं·प्रांतकुलम्·अधमकुलस्युउ·अल्पकुटुंबअल्पद्धिकस्युवा=दरि·सर्वथा निर्धनस्य=तिरका·ताला वराकस्य=आ

निसीयइ।तएणंतस्ससक्कस्सदेविंदस्सदेवरन्नोअयमेयारूवेअज्झत्थिएचिंतिएपत्थि
एमणोगएसंकप्पेसमुप्पज्जित्था॥१६॥नखलुएयंभूयं।नएयंभव्वं।नएयंभविस्सं।जंनं
अरहंतावा।चक्कवट्टीवा।बलदेवावा।वासुदेवावा।अंतकुलेसुवा।पंतकुलेसुवा।तुच्छ
कुलेसुवा।दरिद्दकुलेसुवा। किविणकुलेसुवा।भिक्खायरकुलेसु
वा।माहणकुलेसुवा।आयाइं सुवा।आयंतिवा।आयाइस्संतिवा॥१७॥एवं
खलुअरहंतावा।चक्कवट्टीवा। बलदेवावा।वासुदेवावा।उग्गकुलेसु
वा।भोगकुलेसुवा।राइन्नकुलेसुवा।इक्खागकुलेसुवा।खत्तियकुलेसुवा।ह
रिवंसकुलेसुवा।अन्नयरेसुवा।तहप्पगारेसुविसुद्धजाइकुलवंसेसुआयाइं
सुवा॥१८॥अत्थिपुणएसेविभावेलोगच्छेरयभूएअणंताहिंउस्सप्पिणीओसप्पिणीहिं
नवितत्थतास्यःप्रवाभिजाउसमुत्पद्यते=

वीशत्वात्सर्वदर्शिस्यः॥
=शिवमुपद्रवरहितत्वा
त्=अचलंश्वाभाविकप्रा
योगिकचलनाभावा
त्=अरुजंमनःशारीरा
भावात्व्याधिव्याध्यसंभ
वात्=अनंतंअनंतज्ञान
दर्शनवीर्यसुखात्मकत्वा
त्=अक्षयंसाद्यप
र्यवसितत्वात्=अव्याबा
धमकर्म त्वात्=अपु
नरावृ त्तिः=उ
नर्त्त वा
नवृत्ता रावृत्ति
सिद्धिरिति :सिद्धिग
तिरितिनामधेयं स्थानंसं
प्राप्तेभ्यः=अर्हतकृतो
नमस्कारोमध्यव्यापी
तिनमोजिणाणंजि·स
कुणकोर्त्तिनाश्रयोनरु
क्तं=नमुत्थुसामान्येन
सर्वान्सुतीर्थकरानधिकृ
त्य वीरंस्तौति=जाव·या
वत्करणात्स्वयंसंबुद्धस्य

श्रीयतइतिगतिः=प्रति
ष्ठाधारःसंसारपततः
प्राणिगणस्य=अप्रति
हतकटकुड्यादिभिर
स्खलितं अविसंवादक
त्वात्वरक्षायिकत्वात्ज्ञा
नदर्शनविशेषसामा
न्यावबोधरूपधरयः
तिशत्रुप्र·=वियट्ट·घा
तिकर्माणिसंसाराव
छद्मत्व यावृत्तंछ
दायेषां स्यः=जि·
स्व यरा
गादि जित्वा
त्वात्परेजी पकत्वात्
=तिन्ना·ज्ञानादिपात
ननस्वासीवस्थतरणात्तृ
रणाच्च=बुद्धा·सुज्ञान
मतत्त्वाबोधनाच्च
=मु·कर्मबंधनमुक्तत्वा
न्मोचकत्वाच्च=एनावंति
विशेषणानिसर्वावस्था
माश्रित्यानानिद्यसि
द्धावस्थामाश्रित्याद्दः स

=दरि·दरिद्रस्येत्व
श्वानीतस्युगलवांछा
स्यु=अन्नय·अन्यतार
स्युज्ञातलटमस्ल किंभ
लिकिकोरव्यादि
कुलस्य ज्ञानाक
प्रता· स्वउ
न वं
शजा इक्ष्वा
कवएव· =विसु
द्धजाति ईकःपक्ष
कुलंपितृसमुत्थविशुद्ध
जातिकालय
स्युतेषाविशायवं
सेषु=१८=अस्ति·अ
स्तिउनरोषापिभावो
×मल्लिकिनोलिच्छकिनश्च
राजविशेषाः स्योविशिष्टत
राःकोरव्याःकुरुवंशजाः×१

यादिंस्य·आयातिश्रुउ
त्तागामजन्मनिषदुत्प
त्ततआयासिस्युर्जी
ह्निरआयंतिज्ञायं
ताजनिष्यत=१७
याआदितीर्थकरस्य
पिता आदि
त्ता ग
युरुवे नस्था
पिता·=। राजन्या
सेवहयस्याः=इक्ष्वा
कवआद्यवंशस्याःक्ष
त्रियाःशेषप्रकृति
तयास्थापितारावकु
लीनाः॥=

= नाम· नामकर्मणा गोत्रकर्मणा वा ॥ अक्षीणस्य स्थितरक्षयात् ॥ अवेदितस्य तद्रसस्यानुभूतत्वात् ॥ अनिर्जीर्णस्य तस्मात् देशानां जीवप्रदेशात् परिशाटनात् = इक्कि· अत्यदिरे
उत्पद्यंते अत्र स्यंति जाणी· योन्याजन्मार्थ निष्क्रमणेन = निक्ख· निरक्रमिषुः निष्क्रामंति निष्क्रमिष्यंति = १९ जीय· जीतमाचरितमेतदतीतवर्तमानानागतानां =

विइक्कंताहिं विक्कमइस्सं उप्पज्जंति ॥ एएणं नामगोयस्स कम्मस्स अक्खीणस्स अ
वेइयस्स अणिज्जिन्नस्स उदएणं जं णं अरहंता वा चक्कवट्टी वा बलदेवा वा वासु
देवा वा अंतकुलेसु वा पंतकुलेसु वा तुच्छ दरिद्द भिक्खाग किविण कुलेसु आयाइं
सु वा ३ नो चेव णं जोणीजम्मणनिक्खमणेणं निक्खमिंसु वा निक्खं
मंति वा निक्खमिस्संति वा ॥१८॥ अयं च णं समणे भगवं महावीरे जाव कुच्छिं
सि गब्भत्ताए वक्कंते ॥१९॥ तं जीयमेयं तीयपच्चुप्पन्नमणागयाणं सक्काणं
२० देविंदाणं देवराईणं अरहंते भगवंते तहप्पगारेहिंतो अंतकुलेहिंतो पंत
कुलेहिंतो तुच्छ दरिद्द भिक्खाग किविण कुलेहिंतो तहप्पगारेसु उग्गकुलेसु वा
भोगकुलेसु वा राइन्न नाय खत्तिय हरिवंस अन्नयरेसु वा तहप्पगारेसु विसुद्ध

×कुच्छिंसि गब्भत्ताए वक्कमिंसु वा वक्कमंति वा वक्कमिस्संति वा ॥१७×४

॥ जैसा चाहजे ॥ अतीत ॥ वर्तमान ॥ अनागत ॥

= साहरावित्तए संक्रमयितुं = को· कोडाले समानगोत्रयस्या एवं जाल· = नायाणं· इक्ष्वाकुवंश्यविशेषाः ज्ञाताः = तिस· गब्भे त्रिशलाया गर्भः अत्रिकालक्षणः = हरि
इत्याने गामषी आदेश प्रतीच्छक इति कृत्वा ॥ वर्धनामानं हरिणेगमेषिनामपदात्यनीकाधिपतिं देवं सद्दा· आकारयति = २१ एवं खलु इति वाक्योपक्रम = २२

जाइकुलवंसेसु वा साहरावित्तए तं सेयं खलु ममं वि समणं भगवं महावीरं चरिमति
त्थयरं पुव्वतित्थयरनिद्दिट्ठं माहणकुंडग्गामाओ नयराओ उसभदत्तस्स माहणस्स को
डालसगोत्तस्स भारियाए देवाणंदाए माहणीए जालंधरसगोत्ताए कुच्छीओ खत्तिय
कुंडग्गामे नयरे नायाणं खत्तियाणं सिद्धत्थस्स खत्तियस्स कासव
गोत्तस्स भारियाए तिसलाए खत्तियाणीए वासिट्ठसगोत्ताए कुच्छिं
सि गब्भत्ताए साहरावित्तए जे वि य णं से तिसलाए खत्तियाणीए वा
सिट्ठसगोत्ताए गब्भे तं पि य णं देवाणंदाए माहणीए कुच्छिंसि गब्भत्ताए साहरावित्तए ॥
त्ति कट्टु एवं संपेहेइ एवं संपेहित्ता हरिणेगमेसिं देवं पायत्ताणियाहिवइं सद्दाव
इ हरिणेगमेसिं सद्दा एवं वयासी ॥२१॥ एवं खलु देवाणुप्पिया न एयं भूयं न एयं भव्वं

×आयाइंसु वा×२

ण एयं भविस्सं। जं नं अरहंता वा। चक्कबलवासुदेवा वा। अंतपंतकिविणदरिद्दतुच्छभि
क्खागकुलेसु वा। एवं खलु अरहंता वा। चक्कबलवासुदेवा वा। उग्गकुलेसु वा। भो
गकुलेसु वा। राइन्नखत्तियइक्खागहरिवंसकुलेसु वा। अन्नयरेसु वा। तहप्प
गारेसु विसुद्धजाइकुल वंसेसु आयाइंसु वा। ॥२२॥ अत्थि पुण एसे
भावे लोगच्छेरयभूए। अणं ताहिं उस्सप्पिणीओसप्पिणीहिं वइक्कं
ताहिं समुप्पज्जंति। नामगुत्त स्स वा कम्मस्स अक्खीणस्स। अवे
इयस्स अणिज्जिन्नस्स उदएणं। जं नं अरहंता वा। चक्कवट्टी वा। बलदेवा वा। वासु
देवा वा। अंतकुलेसु वा। पंत। तुच्छ। किविणदरिद्दभिक्खागआयाइंसु वा ३ नो चे
व णं जोणीजम्मणनिक्खमणेणं निक्खमिंसु वा ३ ॥२३॥ अयं च णं समणे भगवं महा

वीरे जंबुद्दीवे दीवे भारहे वासे माहणकुंडग्गामे नयरे उसभदत्तस्स माहणस्स को
डालसगोत्तस्स भारियाए देवाणंदाए माहणीए जालंधरसगोत्ताए कुच्छिंसि गब्भत्ता
ए वक्कंते ॥२४॥ तं जीयमेयं तीयपच्चुप्पन्नमणागयाणं सक्काणं देविंदाणं देवराईणं अ
रहंते भगवंते तहप्पगारेहिं तो। अंतपंततुच्छकिविणदरिद्दवणीम
गकुलेहिंतो। तहप्पगारेसु। उग्ग कुलेसु वा। भोगकुलेसु वा। राइन्नख
त्तियइक्खागहरिवंसअन्नय रेसु वा। तहप्पगारेसु। विसुद्धजाइकु
लवंसेसु साहरावित्तए ॥२५॥ तं गच्छ णं तुमं देवाणुप्पिया समणं भगवं महावीरं माहणकुं
डग्गामाओ णयराओ जाव खत्तियाणं से तिसलाए खत्तियाणीए गब्भं। तं पि य णं देवाणं
दाए माहणीए जालंधरसगोत्ताए कुच्छिंसि गब्भत्ताए साहराहि साहरित्ता मम एयमाण

= ममए· मामममामाज्ञप्तिं आज्ञां क्षिप्रमेव प्रत्यर्पय चरितार्थीकृत्या गत्य निवेदयेत्यर्थः ॥२६ =

×वासिट्ठसगुत्ताए कु
च्छिंसि गब्भत्ताए साह
रा×२

= आणए· आज्ञया आदेशाद्वचनं विनयेन प्रतिशृणोति। कत्तिमस्फ पगच्छति = उत्तरपूर्वं दिग्भागं ईशानकोणं अपक्रामति व्रजति = वेउवि· वैक्रियकरणाय प्रयत्न
विशेषेण = समोहणइ समुद्धंति। प्रदेशान् विक्षिपति समोहनइ पावेउ समुद्घ्यात। समुद्घातवान् स्वतितस्वरूप मेवाह। दंडइव दंड ऊर्ध्वाध आयत: शरीरबा।

ऊल्यो जीवप्रदेश
कर्मपुद्गलसमूहः।
तं निसृजति निष्का।
सयति। तत्र च विवि
धपुद्गलानादत्त इ
त्याह। तं रयरत्ना।
नां कर्के तनादी।
नां ३ ... रत्न ४
य ... ७
पि ३। ... ना।
पुद्गला ... अदा ४
का। विक्रियसमुद्घा
ते च वैक्रिया एवया ४
स्यालरंति। तथापीद
तथा रत्ना दि पुद्गला।
नामिव सारता प्रति।
पादनाय ... ना मि।

त्वादित्याख्यायं।
अन्यत्राक्षः। अदारि
काश्रयिता पुद्गला:सं
ताववैक्रियतया परि
णमंतीति। तत्र वदंडे
न रत्नादीनां यथा बा।
दरान् ... सारान् द
डनि। ... सर्गार्थ
ही ... ता।
न् पुद्गल ... लान्।
परिशाद्य यथासू
क्ष्मान् सारान् पर्यादा
त्ते दंडनिसर्गार्थेदी।
तां शामास्य नादत्त
इत्यर्थः॥=

खिप्पामेव ममेयमाणत्तियं पच्चप्पिणाहि॥२६॥ तएणं से हरिणेगमेसी पायत्ताणियाहिवई देवे सक्के-
णं देविंदेणं देवरन्ना एवं वुत्ते समाणे। हट्ठतुट्ठ जाव हियए करयल जाव त्ति कट्टु।
एवं देवो तहत्ति आणाए विणएणं वयणं पडिसुणेइ पडिसुणेत्ता सक्क-
स्स देविंदस्स देवरन्नो अंतिया- उ पडिनिक्खमइ त्ता॥ उत्तरपुरच्छि-
मे दिसीभागं अवक्कमइ त्ता॥ वेउव्वियसमुग्घाएणं समोहणति॥२
त्ता संखिज्जाइं जोयणाइं दं- डं निसिरइ। तं जहा। रयणाणं। वइरा-
णं। वेरुलियाणं। लोहियक्खाणं। मसारगल्लाणं। हंसगब्भाणं। पुलयाणं। सोगंधि-
याणं। जोइरसाणं। अंजणाणं। अंजणपुलयाणं। रययाणं। जायरूवाणं। सुहगा-
णं। अंकाणं। फलिहाणं। रिट्ठाणं। अहाबायरे पोग्गले परिसाडेइ त्ता अहासुहु-

= अहासु· मा समा मा शपिंडा श्लिपामवपत्त्प पीयचरितार्थीकृत्यागत्य निवहायत्यर्थः॥२६॥=

१०

= डुच्चं· द्वितीयमपि वारं समुद्घातं करोति चिकीर्षितरूपनिर्माणार्थं उत्तरवैक्रियं रूपं तत्र धारणीया दव्याद्यनादवा मातृ पालोक मायांति = ताए· देवजनप्रसिद्धया उत्कृ-
ष्टया प्रशस्तविहायोगतिनामोदयात् उत्कर्षवत्या। त्वरितया मानसोत्सुक्यात् चपलया कायतः चंडया संरंभयुक्तया जयिन्या विपक्षकर्मगति जेतृत्वात् उद्धतया दर्प-

मे पोग्गले परियादियइ त्ता॥२७॥ दोच्चंपि वेउव्वियसमुग्घाएणं समोहणइ त्ता॥ उत्तरवे-
उव्वियं रूवं विउव्वइ त्ता उत्तरवेउव्वियं त्ता। ताए उक्किट्ठाए तुरियाए चवलाए चंडाए ज-
इणाए उद्धुयाए सिग्घाए दिव्वाए देवगईए वीईवयमाणे २ तिरियमसंखिज्जा-
णं दीवसमुद्दाणं मज्झंमज्झेणं। जेणेव जंबुद्दीवे भारहे वासे जेणे-
व माहणकुंडग्गामे नयरे जे- णेव उसभदत्तस्स माहणस्स गिहे जे-
णेव देवाणंदा माहणी तेणे- व उवागच्छइ त्ता॥ आलोए समणस्स
भगवओ महावीरस्स पणामं करेइ त्ता॥ देवाणंदाए माहणीए सपरिजणाए ओसोव-
णिं दलेइ त्ता असुभे पोग्गले अवहरइ त्ता सुभे पोग्गले पक्खिवइ त्ता अणुजाणउ मे भगवं ति कट्टु समणं भगवं महावीरं करयल।

×अव्वाबाहं अव्वा-
बाहेणं। दिव्वेणं प-
हावेणं×१

शारीरावयवकंपनात् शीघ्रया वेगवत्वात् दिव्यया देवलोकोचितया देवगत्या गच्छन् व्रजन् = मझं· मध्यभागेन = आलोए दर्शनमात्रे = दलइ ददाति =

= अव्वाबाहं सगब्भहिताणुपलं । तत्थी डायरिहारात्र । अ· दणंस्त्रावदनं सर्ज्जते पिपीडा रतावाणं अथ

संपुडेणं गिण्हइ । समणे भगवं महावीरे २ । जेणेव

खत्तियकुंडग्गामे नयरे । जेणेव सिद्धत्थस्स ख-

त्तियस्स गिहे । जेणेव तिसला खत्तियाणी तेणेव

उवागच्छइ तेणेव २ त्ता । तिसला ए ख-

त्तियाणीए सपरिजणाए ओसो वणिं

दलइ २ त्ता । असुभे पोग्गले अवह-

रइ २ त्ता । सुभे पोग्गले पक्खिवइ २ त्ता । समणं भ-

गवं महावीरं अव्वाबाहं अव्वाबाहेणं । अणुजाण-

उ मे भगवं ति कट्टु । तिसलाए खत्तियाणीए कुच्छिंसि

ता अव्याबाधं अव्याबाधेन सुखं सुखेनेत्यर्थः ॥ =

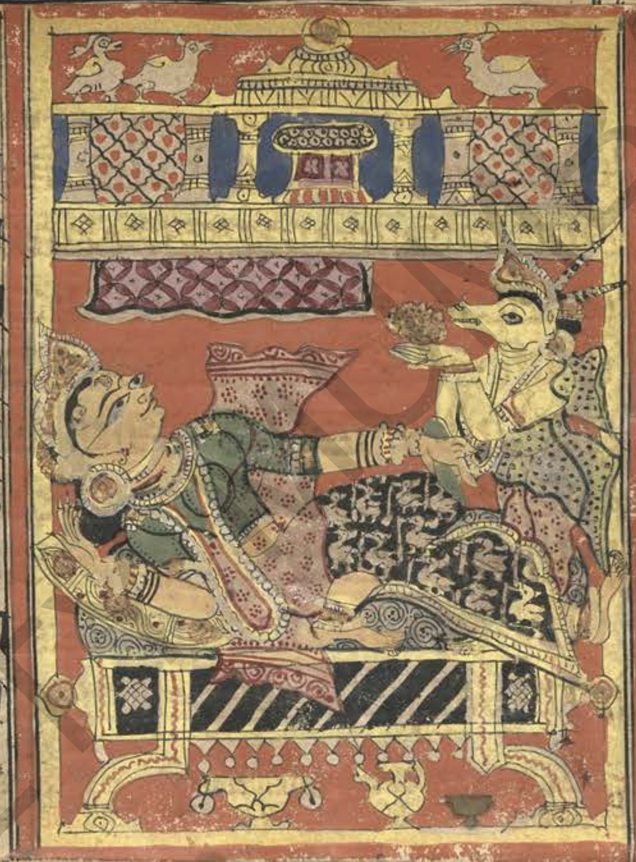

११

॰ उक्किट्ठागवी
तेनेदरिणेगमेसी
सक्कइएइडीगडी
मादरमालेगझा
उगझ्रैसादरइ१
गझाउजोणिसाह०
२जोणीउगर्भसा०
३जोणीउजोणिसा०
४गोपेनेगझाउग
झ्रै'नेगझाउजोणिं
मा०परंसुसिअर
अव्वाबाईअव्वाबा
देणीजोणीउगझी
सा०मोजोणीउजो
णिंमुा०।पद्धणीते
तेमेइझीगझीनद
सिरंसिवारामरू
वेसिवामादरित्र
एवाबीदरित्रवा
।देताइझा।मोवेव
णीतस्सगङ्गस्स।
किंविआबाइंवा
विवाहंवाउप्पा

संहरति या निद्रा रणनिष्कासुगर्भाशयं प्रवन्नाय तिगर्भे = जामव · यस्या दिशा प्रादुर्भूतः प्रकटयन्नागत इत्यर्थः = वियद्दिव्यं वीरवात्तिः = अप्प · उत्पतन्नूर्द्धग
सूत्र = २९

गब्भत्ताए साहरति ॥ २ जे विय णं से तिसलाए खत्तियाणीए गब्भे तं पि य णं देवाणंदा-

ए माहणीए जालंधरसगोत्ताए कुच्छिंसि गब्भत्ताए साहरइ २ त्ता । जामेव दिसिं पाउब्भू-

ए तामेव दिसिं पडिगए ॥ २८ उक्किट्ठाए तुरियाए चवलाए चंडाए जयणाए उद्धुयाए सिग्घाए ॥

दिव्वाए देवगईए । तिरियमसं खिज्जाणं दीवसमुद्दाणं मज्झंमज्झेणं जो-

यणसाहस्सीएहिं विग्गहेहिं उप्पयमाणे २ जेणामेव सोहम्मे क-

प्पे सोहम्मवडिंसए विमाणे सक्कंसि सीहासणंसि सक्के देविंदे

देवराया तेणामेव उवागच्छइ २ त्ता । सक्कस्स देविंदस्स देवरन्नो एयमाणत्तियं खिप्प-

ामेव पच्चप्पिणति ॥ २९ तेणं कालेणं तेणं समएणं समणे भगवं महावीरे तिन्ना-

णोवगए यावि होत्था । साहरिज्जिस्सामि त्ति जाणइ । साहरिज्जमाणे न जाणइ । साहरिए-

इज्ञा । बविछे अंडणकरिज्ञा ॥ ३१

=वासाणंतिवर्षाकालमासानांश्रावणादीनांमध्येतृतीयामासआश्विनःपंचमःपक्षआश्विनास्यबहुलःकृष्णः=ते·पक्खेणंपक्षः·एषाईरात्रिंदिवसेषु=अंतरत्तिअंतरालरात्रो=
=हिया·हितःशक्रस्यवचसावाहकंपकस्तुलाकारकंभगवतः=२९

एमित्तिजाणइ॥२८॥तेणंकालेणंतेणंसमएणंसमणेभगवंमहावीरे॥जेसेवासाणं
तच्चेमासेपंचमेपक्खे॥आसोयबहुले॥तस्सणंआसोयबहुलस्सतेरसीपक्खेणं॥
बासीइराइंदिएहिंविइक्कंतेहिं॥तेसीइमस्सराइंदियस्सअंतरावट्टमाणस्स॥हियाणुकंप
एणंदेवेणंहरिणेगमेसिणा॥ सक्कवयणसंदिट्ठेणं॥माहणकुंडग्गाम
नयराओउसभदत्तस्समाहणस्स कोडालसगोत्तस्सभारियाएदेवाणं
दाएमाहणीएजालंधरसगोत्ताए॥ एकुच्छीओखत्तियकुंडग्गामनयरस्स॥
नायाणंखत्तियाणंसिद्धत्थस्सखत्तियस्सकासवगोत्तस्सभारियाएतिसलाएखत्ति
याणीएवासिट्ठसगोत्ताएपुव्वरत्तावरत्तकालसमयंसिहत्थुत्तराहिंनक्खत्तेणं॥जोग
मुवागएणं॥अव्वाबाहंअव्वाबाहेणं॥कुच्छिंसिगब्भंसाहरिए॥३०॥समणेभगवंमहावीरेतिन्नाणो

×गब्भन्नाए×१

१२

=साहरिस्स·यद्यपिअंतर्मुहूर्तिकालात्रसंसाध्यंततथापिछद्मस्थिकाउपयोगादपिसंहरणकालःसूक्ष्मतरइत्यज्ञायिकाःकश्चित्तुसाहरिज्जमाणेविजाणइत्तिपठंति।
आचारांगतथैवदर्शनात्तत्रनायंपाठःसार्वत्रिकः=ओरालेति·तस्मिन्ताद्दशाकवक्रमत्रा।काउएणवतांयागप इत्यर्थः।वासघरंसि=

णोवगएयाविहोत्था॥साहरिज्जिस्सामित्तिजाणइसाहरिज्जमाणेनयाणइसाह
रिएमित्तिजाणइ॥जंरयणिंचणंसमणेभगवंमहावीरे॥देवाणंदाएमाहणीएजालं
धरसगोत्ताएकुच्छीओतिसलाएखत्तियाणीएवासिट्ठसगोत्ताएकुच्छिंसिगब्भत्ताएसाह
रिएतंरयणिंचणंसादेवाणंदा माहणीसयणिज्जंसिसुत्तजागराओही
रमाणीएइमेयारूवेउराले॥ कल्लाणे॥सिवेधन्नेमंगल्ले॥सस्सिरीए॥
चउद्दसमहासुमिणेतिसलाए खत्तियाणीएहडेपासित्ताणंपडिबुद्धा॥३१॥
तंजहा॥गयवसहगाहा॥जंरयणिंचणंसमणेभगवंमहावीरे॥देवाणंदाएमाह
णीएजालंधरसगोत्ताएकुच्छीओतिसलाएखत्तियाणीएवासिट्ठसगोत्ताएकुच्छिं
सिगब्भत्ताएसाहरिएतंरयणिंचणंसातिसलाखत्तियाणीतंसितारिसगंसिवासघरं

डाक्टर भाऊ दाजी
Dr BHAU DAJI
MEMORIAL

स्यंतर· अभ्यंतरतानिनिलागसचित्रइकर्म=बाहि·बाह्यानाडूमियंधवलितंघृष्टंकोमल
पाषाणादिना॥ तएवमट्ठमसृणंतस्मिन् = विचित्त· विविधचित्रयुक्तउल्लोकउर्द्धभाग

× गोविल्लि ×

मिंतरओ सच्चित्तकम्मे बाहिरओ दूमियघ
ट्ठमट्ठे विचित्तउल्लोयचिल्लियतले मणि
रयणपणासियंधयारे बहुसमसुविभत्तभू
मिभागे पंचवन्नसरससुरहि मुक्क
पुप्फपुंजोवयारकलिए का ला
गुरुपवरकुंदुरुक्कतुरुक्कडज्झं तधू
वमघमघंतगंधुद्धुयाभिरामे सुगंधवरगंधि
ए गंधवट्टिभूए तंसि तारिसगंसि सयणिज्जंसि
सालिंगणवट्टिए उभओ बिब्बोयणे उभओ उन्न

तस्मि = सह आलिंगनवर्त्या शरीरप्रमाणगंडोपधानेन यत्तत्था तत्र = उभयतः शि
रोंतपादांतावाश्रित्य बिब्बोयणे उपधाने गंडुकेयत्र = उ नयतउन्नते

नउघ्ककउंडलतद्रूणि नापचारणयुजोया कलितं = कालागुरुः कृष्णागुरुः कुंदुरुक्कं ची डाउरुक्कं सिल्हकं सिल्हारसं धूपाडाशेगा द्गिंधिउ यसोया गज्ज यषाम घम घा यमाने नगंध नाकुतना तिराम = सुष्टुगंधवराणां ध्व नवासानां गंधश्च यत्र = गंधवर्तिर्गंधद्रव्यय टिकाकस्तुरिकावात द्भूततत्व त्य = तस्मिं सादृशा शयनीये

× गं ॥ सुद्वर्त्तिसङ्कुटिका ×

यत्र । चिल्लियं दीप्य मानं तल्लमाक्षस्ता ॥ गोयत्र तताविश षणरूमीक्षरयः । चि त्रियया छत्ते विचित्र म श्रयरूत्र उल्लोच छुविचि तंनिःसु कृत लंया त्रै = बहु बहु अत्यर्थं सामा ॥ निम्नोन्नतः पंचवर्ण मणिकुट्टिमकलि तः सुविभक्तः कृत ॥ स्वस्तिकादि भिर्भागो यत्र = पंचवासीनसर सनउरतिणासुके

=मध्यनतंवृतंजत्तीविमद्धज्ञान्नतगंसीरपद्माम ध्यनचमध्यसागमन्नगंसीरध्वनात = गंगापुलिनवा
लुकायो यत्रद्दालः पादस्वग्धनंतस्म द्दारा = उअवि यं परिकर्मितं यःक्षोमिकं डुकूलं अतेसीमयः

× दूलत्रिपावे। दूल मकद्भूलं। एतेषामि वस्य शोपिसपतन × ऽ वद्भ लितिलीप

घातिकामल्लान्न वतिरूतं कर्पासप श्मा। बूरं वनस्पति शिवाषः नवनीतं ए सित्तुल्यस्पर्शा = सु गंधसुवर कुसुम घ्रलीस्यासम्बध्रुजा तिवासयोगान्याशा यन सुयतपचारः मुजातेन कलितः = पुव्व·मध्यरात्र =

ए मज्झे णयगंभीरे गंगापुलिणवालुयउद्दालसालि
सए ओयवियखोमियदुगुल्लपट्टपडिच्छन्ने सु
विरइयरयत्ताणे रत्तंसुयसंवुए सुरम्मे आ
ईणगरूयबूरनवणीयतूल फासे
सुगंधवरकुसुमचुन्नसयणो वया
रकलिए पुव्वरत्तावरत्तकाल सम
यंसि सुत्तजागरा ओहीरमाणी २ इमेयारूवे
जीव
उराले जाव चउद्दस महासुमिणे पासित्ताणं पडिबु
॥३२॥
द्धा तं जहा ॥ गयवसहसीहअभिसेयदाम

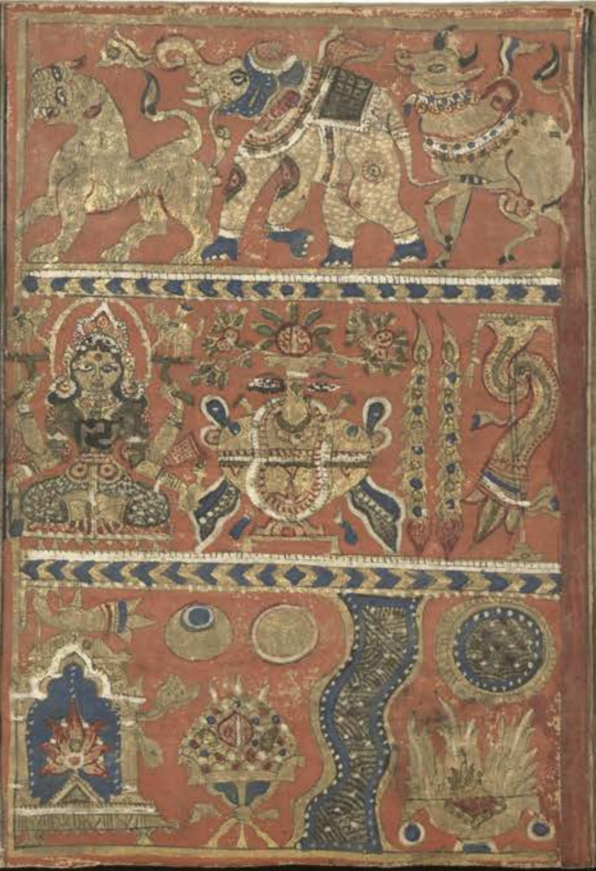

वीवस्त्रसंसृष्टगला पस्कृयायः पट्टएक शाटकास्तनप्रतिछ न्न = सुविरचितं आय नीलाकरजस्त्राणाम छादनविशेषो यत्र = रक्तांशुकं संवृ ताकः ...तन संपृ तं = सुरम्यं आईण । आजिनकं चर्मम यावद्बविशेषः स

= तएणं। ततः सा = तत्प्रथमतया इत्थं च आभणइति। अत्र प्रथममिति दर्शनं सामान्यतो कं। अन्यथा द्यादिमाता ऋषभस्य वृषभं वीरमाता तु सिंहमद्राक्षीत् = तत्र ततो ऽमो
महाबलश्च चारादंताः यस्य स तादृशः चउदंतः तं = गलित विपुल जल: धारनिकरः पुंजीकृतहारः। दगरयः शीकरः रययमहासेल विताढ्यस्तद्वत् पांडुरतरं = समागत

वविसर्पद्भिरुत्तरदत
एवकांतदीप्तिशाल
मानचारुककुदंयस्य
अत्राल्पेक्षणातनक
कुदं सुयस्सलक्षसत्वपि
उसद्भेडा शोलासत्ता
राणव। ष्वियते।
उक्त मिति
= न
उच्च विशु
कुमार राष्ट्रस्नि
ग्धाछविर्यस्य = स्थिर
मतएवसुबद्धं मांस
लमतएवोपचित
लष्टं प्रधानं सुविभक्तं
यथावयवं निविष्टाव
यवं सुंदरमंगं यस्य =

सम्मिद्धिणायरंकयंकुलं। पवरमसरसागरविमाणा तवणरयणुव्वयमिहिंवाश्याअत
ताएंसा तिसला खत्तियाणी तप्पढमयाए तं चउदंतमूसियगलियविपुल
जलहरहारनिकरखीरसागरससंककिरणदगरयरययमहासेलपंडुरतरं
समागयमहुकरसुगंधदाण। वासियकावालमूलं। तिसलादेवरा।
यकुंजरवरप्पमाणं पेच्छइ।। सजलघणविपुलजलहरगज्जियगं
भीरचारुघोसं। इभंसुभं। सव्व लक्खणकयंबियं। वरोरुं।।३३।। तउपुणो
धवलकमलपत्तपयराइरेगरूवप्पभं। पहासमुदउवहारेहिं सव्वउ चेवदीव
यंतं। अतिसिरिभरपिल्लणाविसप्पंतकंतसोहंतचारुककुहं। तणुसुइसुकु
माललोमनिद्धछविं। थिरसुबद्धमंसलोवचियलट्ठसुविभत्तसुंदरंगं। पेच्छइघण

मधुकरं यस्सुगंधदानः
मदाम्रनवासि· = दिव
एरावणं = सर्वलक्षण
कदंबजातम् यस्य सर्वल
क्षणकदंबितस्तकदं
बं समूहः = वरस्थासे
उरुर्विशा लश्च यस्य
सः।। ॥३३॥
तत ।उ
नर्हृष संपश्य
तिकीदृशं धवलक
मलपत्रप्रकरादतिर
काधिकारूपप्रभायस्य
स्य = प्रभासमुदयाप
हारैर्दीप्तिजालविस्तर
णः सर्वतो दीपयंतं =
अतिश्रीसरप्रेरणायां

निचिते
= घननिचितवृत्तलिखितलष्टादयः उत्कृष्टः तीक्ष्णश्च उपग्रतीक्ष्णं तीक्ष्णं शृंगा यस्य = दांतं शिक्षा उपद्रवनिवारणं = समानतया शोभमानाः शुद्धा दंता यस्य = अमि
तगुणानां मंगलानां मुखं इव मुखं।।३४।।२ = ततः पुनर्नत्त्रसलादव्रनीयं निजावदनमतियंतं सिंहं पश्यति = रमणीयतया प्रेक्षणीयं दंता पीवराः सुश्लिष्टा वि
× मंगल सद्भमिति पा वेत्तुं अमितगुणमनएव कल्याणक रणकं मं×२ ×'' स्थिरो दृढो लष्टो श्रे ष्ठो प्रकोष्ठो कलाचिके यस्य सः ×२

दृढानयानयस्य आ
र्षत्वाद्विराशब्दविशे
ष्यायाः पूर्वपरनिपा
तानियमः = विशा
ला पीवरा वरोरू
यस्य सः धवा विशाल
पीवरावरकूर्प
रिटु र्सी
वि म
लः स्कं स्य
यस्य = मृ दुतिवि
शदानि भवलानि सू
क्ष्माणि प्रशस्तलक्ष
णानि विस्तीर्णानि दी
र्घाणि यानि केसरा
णि स्कंधरामाणि त
घामाटोप तादृत

वट्टलट्ठउक्किट्ठउप्पग्गतिक्खसिंगं। दंतं सिवं समाणसोभंतसुद्धदंतं वसहं अमियगु
णमंगलमुहं।।३४।। तउपुणो हारनिकरखीरसागरससंककिरणदगरयरययम
हासेलपंडुरं गोरमणिज्जपेच्छणिज्जं। थिरलट्ठपउट्ठ वट्टपीवरसुसिलिट्ठ
विसिट्ठतिक्खदाढाविडंबिय। मुहं। परिकम्मियजच्चकमलकोमल
माइयसोभंतलट्ठउट्ठं। रत्तुप्पलपत्तमउयसुकुमालतालुनिल्लालि
यग्गजीहं मूसागयपवरकण गतावियआवत्तायंत वट्टतडिविमलस
रिसनयणं। विसालपीवरवरोरुं। पडिपुन्नविमलखंधं। मिउविसयसुहुमलक्ख
णपसत्थविछिन्नकेसराडोवसोहियं। ऊसियसुनिम्मियसुजायअप्फोडियलं
गूलं। सोमं सोमाकारं लीलायंतं जंभायंतं नहयलाउ उवयमाणं। नियगवयण

तयाशालितं = उच्छ्रितं सुजातं संपूर्णं आस्फाटितं लांगूलं यन = सो मं सोमं वामनसा ऽक्रूरं सोमाकारं हृद्याकृतिं लीलायंतं मंथरगतिं =
× उदग्रं सुनिर्मितं कुंडलीकृतं ×२

× ततो विशेषणकर्मधारयः ३
शिष्टा तीक्ष्णा या दंष्ट्रा।
स्ताभिर्विडंबितमलंकृ
तमुखं यस्य = परिक
र्मिता विशुद्धा त्यक म
लाकोमलो प्रमाण
नमीलोमनेमा त्रयाशो
समाने लष्टाउ
ष्ठौ य स्य:
र कौ
त्पल पत्रव
न्मृदुसु कुमालः
तालु च निर्लालिता नि
स्कासिता अग्रजिह्वा यस्य
स्य = मूषागतं यत्प्रव
रकनकं तद्वत्तापि
तमतएवावर्त्तमानं त
द्वत्तद्विमलतडित्स

×वदनस्यश्रियेशोभा
र्थंपक्षवदरक्तम
रुवा आवदनश्रीपल्लव
वरूविस्तभ्राजस्मा
वितजित्कायस्ययक
प्रमरजलदपक
खस्मीकृत्तीसर
लासमासंस्थितावि
रतरातवीसृक्ष्मा
श्रादयात्ततास
विलामासुकुमार
स्यापिय हीरमा
लीया रोम
रा जे
यस्याः =ना
लीमंडल नर्मुद
रंविशालयप्रशंसज
घनेयस्याः =करत
लनसुप्रिंनामयं
प्रशस्तंविवलीकंम
ध्यंयस्याः =नानाम
णिकनेकरत्नेविम

=वदनस्यश्रीःशोभातयातप्राविक्षप्रलंबायत्रचार्वीपत्रवत्तलिताजिह्वायस्याः=३४॥३ततः पूर्णचंद्रवदनाविशाला हिमवद्गिलदिशिखरपद्मद्रहतःकमलवासि
नीदिग्गजेंद्रारुपीवरकरातिषिच्यमानाततगवतीश्रीदेवताप्रपश्यति।कीदृशीउच्चेआगतप्राप्तयद्वाउच्चाःउन्नतः पर्वतस्तेजातत्वाद्गजपत्रस्थानकमलतत्रलप्त
यथाश्यादवस्थिता=प्रशस्तरूपांसुप्रतिष्ठितांकनकमयकूर्मसदृशा। सुप्रभाचरणायस्याः अत्यन्ततयानमयुग्मदितवर्द्धिता दूरवत्ताख्यासनमांसलाम

मंसलवयंतांणब्भुन्नयगाढतरकंतद्दासीहवयणसिरीयपल्लववणहवाकडीदं॥इत्थ
ऊणाणञ्चन्नवंदवयणा।वच्चोगयदेणालहेसंघियाउयसत्तहरुवं।सुयइद्धियकणगम
यमगिरिसावमाणचलणां।अव्भुन्नयपीणरइयमंसलउन्नयतणुतंबनिद्धनहं।कम
लपलासंसुकुमालकरचरण ।कोमलवरंगुलिं।कुरुविंदावत्तवट्टाणुपुव्वजंघं।निगूढजाणुं
गयवरकरसरिसपीवरोरुं।चामीकर
रइयमेहलाजुत्तकंतविच्छि
न्नसोणिचक्कं।जच्चंजणभमरजलय
पयरउज्जुयसमसंहियतणुयआइज्जलडहसुकुमालमउयरमणिज्जरोमरा
इं।नाभीमंडलविसालसुंदरपसत्थजघणं।करयलमाइयपसत्थतिवलियमज्झं
नाणामणिकणगरयणविमलमहातवणिज्जाभरणभूसणविराइयंगोवंगिं।हारवि

लमद्दाविनीयानामाभरणविभूषणविराजितांगोपांगानवरमणि गुह्यकांतादिःरत्नैविद्रुमीदिकनकंपीतंतपनीयरक्तं आभरणमंगानां भूषणं
मुपांगानां=

×रत्नितानांकृत्तरमणा
दवत्राचिनलोपपादि
मताश्रयणाम×३४०
ध्याव्याबुच्छलिना
सामामिस्सनरवाय
स्याः=कमलदलपलं
वाविय आणितह
सुकुमारकरचरणाः
यस्याःसावाचाको
मलवरा अलिस्य
ता करु
वि वा
वर्त्ते वृष
णाविशे प्रआव
र्तविशेषापानाहंयो
नुवाउदजंघायस्य
स्याः=चामीकरविर
तामेखलायुक्तकांते
विशालश्रोणिवक्रः
यस्याः=जात्यांजन

=हारांविराजमानकुंदमालयापरिणद्धंज्वलद्विम्यमानदेदीप्यमानस्तनद्वयगलामवविमलोकलशौयस्याः=आदृताःप्रतीतिरात्ने विभूषितनविरचित
मंडनेनप्रत्तगगजीतिकेशीछविशाश्वेरुक्तलेनमुक्ताकलापानापलक्षितायस्याः चितान्यस्माःपत्रिकामरकतपत्राणितानित्रिविभूषितन=उरःस्थदीनारमा

=दामतितलकंतोडीद्विमं
तोकारानात्रयाददी
तायांकमलायाउ
च्छंकरानावयस्याः=
लीलयानव्यनःप्र
दापनाशायाप्रदेश
वानावा हतार्थ
कृतः पत्र
क मा
लंबंतं निना
पलक्षि तं=सु
विशदक्षपणत्रागन
उज्जटाहृत्वदक्षवि
श्वतःक्षालाघनःस
सन्नितंलब्धमानाःकरा
पाशायस्याः तानि
यदृहपवती=३५॥४

रायंतकुंदमालापरिणद्धजलजलितथणजुयलविमलकलसं।आइयपत्तियविभू
सिएणयसुलगजालुज्जलणसुत्ताकलावएणं।उरत्थदीणारमालयविरइएणं।कंठ
मणिसुत्तएणयकुंडलजुयलुल्लसंतअंसोवसत्तसोभंतसप्पभेणं।सोभागुणसमु
दएणं।आणणकुडुंबिएणं।कमलामलविसालरमणिज्जलोयणं।कमल
पज्जलंतकरगहियमुक्कतोयं।लीलावायकयपक्खएणं।सुविसयकसि
णघणसण्हलंबंताकसहत्थं॥पउमद्दहकमलवासिणिंसिरिंभगवइंपि
च्छइहिमवंतसेलसिहरदिसागइंदोरुपीवरकरातिसिच्चमाणिं।अहपुणोसरस
कुसुममंदारदामरमणिज्जभूयं।चंपगासोगपुन्नागनागपियंगुसिरीससोग्गरगमल्लि
याजाइजूहियंकोल्लकोज्जकोरिंटपत्तदमणयनवमालियवउलतिलयवासं

=दामश्वमंसस्यहंनवरंसरसकुसुमंयन्मंदारदामातनरमणीयरूतं=

×आर्षत्वाद्विशेष
णमपिपरंततः×
लयाविरचितेनयद्दा
विराजितनकंः
ठंकंठसूत्रमयसू
त्रेणापपलक्षिताः
=श्रोमायसकंठा
समानंयकुंडलद्व
गलतंदीयोलसमा
प्रानाम आनन
कौ देवि
क न
यथा राजे
कोडुंबि कोश्रो
भातपत्वसुखश्रीकौ
टुंबिकप्रायणस्या
लाउणसमुदायनो
पलक्षिताव=कम
लामलविशालर
मणीयलोचनां=

=सर्वर्तुकं यत्सुरतिकुसुममाल्यं तत्र धवलं च तद्विलसत्कांतवहुवर्णभक्तिविचित्रं चेति समासः आननाथस्तत्र वर्णस्याधिक्यं लक्ष्यते = षट्पदमधुकरीभ्रमरावली दि
विशिष्टा भ्रमरजातिविशेषास्तेषां गणः सन्मगुमायमानो ध्वनिं दधत् निलीयमानः स्थानांतरादागत्य लीयमानः गुंजन् शब्दविशेषं कुर्वन् देशः तागाश्चत्स्मि

लमित्यर्थः = कुसुम्ब
नविबोधकं = निशा
याः शोभकं = सुपरि
मृष्टस्त्वदर्पणतालम्
पमायस्य = हंसवत्
पुर्धवलावासी यस्य
=तामारिपु = मदनस्य
शरापूरणीरमिव
=समुद्र छदकं
पानी यहर
य ति
वेडि कया
नइत्वा सनात्
=दुर्मनस्कं ग्रियत्व
र्जितं जनं पादैः किर
णैः शोषयंतं पुनरिति रक्ष
करणत्वात् पादकेकिति
प्रतीसौम्याकातं = पुन
रितिसौम्यत्वेऽसौ म्व
सौम्य चारुरूपं = प्रश्य
तिसा विशालागगन

तियपउमुप्पलपाडलकुंदाइमुत्तसहकारसुरहिगंधियं।अणुवममाणहारसोगि
धणंदसदिसाउविवासयंतं।साउयसुरतिकुसुममच्छंधवल्लविलसंतकंतवहु
वन्नत्तिविहिं।छप्पयमहुयरिसमरगणगुमगुमायंतनिलिंतगुंजंतादसभागं।दामं
पइनतंगणतलाउउवयंतं॥ ॥३७॥ ससिंच।गोखीरफेणदगरयरयय
कलसपंडुरंसुभं।हिययनयण कंतं।पडिपुन्नंतिमिरनिकरघणगुहि
रवितिमिरकरं।पमाणपक्खं तरायलेहं।कुमुदवणविबोहयं।नि
सासोहगं।सुपरिमट्ठदप्पणतलोवमं।हंसपडुवन्नं।जोइसमुहमंडगं।तमरिपु
मयणसरापूरगं।समुद्ददगपूरगं।दुम्मणंजणंदइयवज्जियं।पायएहिंसोसयंतं।पु
णोसोमचारुरूवं।पिच्छइसागगणमंडलविसालसोमचंकम्ममाणतिलगं।रोहिणि

मंडलस्य विशालः सौम्यश्चंक्रम्यमाणमिव तिलकं = रोहिणीमनक्ष
त्रविशेषस्य मनःप्रियं तस्य दयितादाः कुलदायी वल्लभः प्रियसंलोकरूढो दंविशेष ण=

तत: कल्याणविधायक कर्म क्षयं
सम्मिनदर्शयत्यु =
उडुपतन: कुनः मात्री
नःपश्यतिकीदृग्गो
क्षीरफेनदकरजा
रजतकलशवत्पांडुरं
तिमिरनिकरघन
तनगंभीरस्य निकुंजा
सर्वितिमिरकरं ति
मिरपण मलाका
विति मिर्भ
=१ मा
पायु कृयो
र्वृषीदि माननि
बंधनया: शुक्लरूप
पक्षयोरंतर्मध्ये रा
जंतीलेखा यस्य
हादिदमापक्ष
याश्रमाणे एकायार
तत्पार्श्वमाश्रयाराग
दायदे लालखाक
लायस्यतेसंइसकं

=हृत्स्त्रीविकलत्वं दत्त्वाद्दाहाद्विति पूर्णचंद्रः अथवा पूर्णश्चंद्रो यस्यां सा पूर्णमासी तस्यां = अतएव समुल्लसंतं दीप्यमानं = ३९ ततः सूर्यं पश्यति अंतःतमःपटलपरिस्फुटंतं
मःपटलस्यान्धकारस्यापरिस्फुटं यद्वा तमःपटलं परिस्फोटयतीति तमःपटलपरिस्फोटः अथवा तेजसा प्रज्वलद्रूपं प्रज्व
त्यादिसूर्यमंडलस्यैकाधिका शीतला एषा = रक्ताशोकश्च प्रकाशकिंशुकश्च शुकमुखं च गुंजार्द्धं च तेषां रागेण सदृशं = कमलवनमलंकारातिविकास

नूपमर्दयते = शीतांशुग
महनं शीतविनाशकं =
मेरुगिरिसन्तपरिवर्ती
यतिपदक्षिणयतितिमेरु
वेत्वेन विशालविस्तीर्णं
= रश्मिसहस्राणां प्रदलि
प्रगलितानाश्च दलितावादी
प्रानामपि वदीनां या
शायस्याप्यन्वावचस
दृशा पीप्सतमतिरूढा:
अथानंतरं सपितयः गाहि
प्रभाविनिरुदमलक्षप
त्यादशिवजूवंदनरुड
राजतर्छष्टिमुकुतालामु
स्यासगदः प्रजन्वाव
चासगदुहाडकुतवतया
श्रितकाशिनाकितदिक्
शाम्नात्रयेन पश्चा
मार्यन्दद्यांहीमिशा
तांस्ताथव्रफान्दांनो
ध्वजपरमासिमकूसे
किरणारवः = अनोल
=तात्वर्डप्रय्यात्रिंशा

मणं।हिययवल्लहं।दवीपुन्नचंदंसमुल्लसंतं॥३८॥ तओपुणोतमपडलपरिप्फुडं।चेवतेयसाप
ज्जलंतरूवं।रत्तासोगपगासकिंसुयसुगमुहगुंजद्धरागसरिसं।कमलवणालंकर
णं।अंकणंजोइसस्सअंबरतलपईवं।हिमपडलगलग्गहं।गहगणोरुनायगं।र
त्तिविणासं।उदयत्थमणेसु मुहुत्तसुहदंसणं।दुन्निरिक्खरूवं।रत्तिमु
द्धंतदुप्पयारप्पमद्दणं।सी यवेगमहणं।पिच्छइमेरुगिरिसययपरि
यट्टयं।विसालंसूरंरस्सीस हस्सपयलियदित्तसोहं॥६३॥ ॥३९॥ तओपुणोजच्चक
णगलट्ठिपइट्ठियंसमूहनीलरत्तपीयसुक्किलसुकुमालुल्लसियमोरपि
च्छकयमुद्धयंधयं।अहियसस्सिरीयं।फालियसंखंककुंददगरयरययकलस
पंडुरेणमत्थयत्थेणसीहेणरायमाणेणरायमाणंभित्तुंगगणतलमंडलमिववव

त्यकनकयष्टिप्रतिष्ठितं = समूहोस्याप्यामितिसमूहास्ताश्च तादिशा उदैत्या य
वातोल्लसितमयूरपिच्छः कृतामूर्द्धजावध्वजः = अधिकसश्रीकं =
कणाः रूप्यं कलसस्तद्वत्पांडुरेण मस्तकस्थेन राजमानेन गग

प्रत्युराइत्यर्थः तत्र नीलरक्तपीतशुक्लाः कृलष्णनीलादनतिविप्रकर्षात् पंचवर्णाः सुकुमाराः
स्फटिकं शंखः यद्वा स्फाटिता त्रिशंखः अंकारत्नविशेषः कुंदं मालं दकरजो सिजल
नमंडलांतर्मध्यं वसितेनेव सिंहेन सिंहाकारयताकया सिंहचित्रेणेवराजमानं ध्वज
=कलोशमनेवस

श्रियाविस्तृष्यति विका
सलवनालंकरणं =
ज्योतिषामभ्रापांज्योति
षांदवाविषचक्रंतश्शकन
मनाधिमकमाणानां
लककंशत्रपकं = अंबर
नलप्रदीपं = हिमपटल
गालस्तं निहिंधुमग्रहं
अवस्थायराशगालिय
प्रयिताने = यहगणास्ता
रुसौदेवानायकं = रात्रि
विनाशं = उदयास्तमय
योत्कृते वीर्धखदर्शन
मन्यराजातिदुर्निरीक्ष्य
पं = रात्रिरवसछतान्य:
तः ऽश्वरतस्य दुखसेवयः
रात्रिवान्यमर्दयं यथा
प्रचारपवादुक्कर
वरगंतावविपविकानां
सुयादष्य दुतःकरः
विष्टशनपादाबुराती
मस्थाकुनाकिवाके
हावनताक्रस्वलावहुश्य
वालान्दीरपरदाहि

=शिवः सौम्यः मृदुरचंडो यो मारुतो वायुस्तस्य लयः आश्लेषस्तेनाहतमत एव कंपमानमितस्ततश्चलितं यद्वा शिवमृदुमारुतो लक्ष्म कंपमानं। आर्षत्वाद् हतस्य परनिपातः ॥ ८ ॥ =तत
ः सा रजतपूर्णकलशं पश्यति रजतशब्देन यद्यपि रूप्यमप्युच्यते तथापि जच्चकंचणुज्जलंतरूवं निम्मलजल... =जात्यकांचनाज्ज्वलद्रूपं यस्य =कमलकलापेन प
रिविराजमानं =प्रतिपूर्णसर्वमंगलभेदाः समागमो यस्मिंस्तं सर्वमंगलानां भेदा भूषणकर्ता समाग ॰ मामल ॰ कस्थानं =प्रवररत्नैः ॰ पराजति शोभमानं कमले स्थि

तणं। पिंडुडसिवमउयमारुयलयाहयकंपमाणं। अतिप्पमाणं जणपिच्छणिज्जरू-
वं॥ तओ पुणो जच्चकंचणुज्जलंतरूवं। निम्मलजलपुन्नमुत्तमं। दिप्पमाणसोहं
कमलकलावपरिरायमाणं। पडिपुन्नसव्वमंगलभेयसमागमं। पवररयणपरायंत-
कमलट्ठियं। नयणभूसणकरं पभासमाणं। सव्वओ चेव दीवयंतं। सो-
मलच्छीनिभेलणं। सव्वपावपरिवज्जियं। सुभंभासुरं सिरिवरं। सव्वोउय-
सुरभिकुसुमआसत्तमल्लदामं। पिच्छइ सा रययपुन्नकलसं। तओ पुणो पुण-
रवि किरणतरुणबोहियसहस्सपत्तसुरभितरपिंजरजलं। जलचरपहकरपरिहत्थ-
मच्छपरिभुज्जमाणजलसंचयं। महंतं जलंतमिव कमलकुवलयउप्पलतामरसपुं-
डरीयउरुसप्पमाणसिरिसमुदएणं रमणिज्जरूवसोहं। पमुइयंतभमरगणमत्तमहुय-

शोभेलक्ष्मीनिवीध्यमानमिव =रमणीयारूपशोभा यस्य =प्रमुदित मंतश्चिन्नाय एषां तथा तेषां भ्रमरगणानां मत्तमधुकरीगणानां तथा उत्करैः समूहैः समूहा
नामपि समूहैः लिह्यमानमतिबहुत्वख्यापनार्थं तरुणलिह्यमा नकमलं ॥ =

ते: सुरभितरं पिंजरं
च पीतरक्तं जलं यस्य
यद्वा अरुणरविकर
णकिरणैः सूर्यरश्मिभिर्न
तरुणानां बाल =जल
चरपहकरपरिहत्थ
गा यादः समूहः परि
हस्तैः चतुर मत्स्यैः
परिभु ज्यमा
न ज
लसं चयं वे
तिविशेषणाक
मीश्वरयः =कमलसू
र्यविकाशिकुवल
यं नील उत्पलं रक्त
तामरसं महत्तरं
पुंडरीकाश्रितत एषां
उरुणि: सर्पद्भिः श्री
समुदायः कांतिषा

ते= नयुग्मानामानंद
करत्वान्नयनानां कारोति
यस्य करो यस्य ष्टिपात्र
कृपावलोकनं सर्वेषा
यस्य =मामलच्छ्मी
भिलेलंनयूह्म सावर्ष्यि
श्वरशिवसुमूखं वर्जिते
पावर्ष्छ =सात्मे
दीप =श्रि
या व
=स वैतुजे
भासुराणि कुसुमा
नि आसक्तानां लग्नानि मा
ल्यदाममय स्मितश्चक्षुसे
दामश्रुन्न पत्रासांवर्क
ना: =४७ =९ तत: ॥ पद्म
सरः पश्यति तरुणैर
विकिरणे बोधितानि
यानि सहस्रपत्राणि

=कादंबका: कलहंसा: बलाहका: बलाका: चक्राश्च चक्रवाका: कलमधुरध्वन्यादंसा: कलहंसा: राजहंसा: सारसा: सारसाश्च गर्विता: शकुनगणाश्च तेषां मिथुनैः सेव्यमानसलि
लं =पद्मिनीपत्रोपलग्नजलबिंदूनां निचयेन चित्रं मंडितमिव =सरस्वत्र्वंद्धस्वमत एवाभिरामं सारा: कीर्तिरामा उच्यार्हती तिद्वा सूर्यवि कारः =४१ =१० ततः पूर्णे तिक्षीरोदसागरं चार
द्र (?) नीकरासौम्यवदनां की दृशा चंद्रकिरणराशि: सदृशा श्री कावस्तृ: शोभा यस्य वाक्य मध्यभाग: = चतुर्गमानं चतुर्दिगमार्ग प्रवर्द्धमानजलसंचयं =चपलात्यापि चप
×सरंनाम×३

रिगणुक्करोलिज्जमाणकमलं। कायंबगबलाहयचक्ककलहंससारसगव्वियस-
उणगणमिहुणसेविज्जमाणसलिलं। पउमिणिपत्तोवलग्गजलबिंदुनिचयचित्तं
पिच्छइ सा हिययनयणकंतं पउमसरं सररुहाभिरामं॥ तओ पुणो चंदकि-
रणरासिसरिससिरिवच्छसोहं। चउगमणपवड्ढमाणजलसंचयं। चवल-
चंचलुच्चायप्पमाणकल्लोललोलंततोयं पडुपवणाहयचलियच-
वलपागडतरंगरंगंततंगरंगा। खुब्भमाणसोभंतनिम्मलउक्कडउम्मी-
सहसंबंधधावमाणो नियत्तभासुरतराभिरामं। महामगरमच्छतिमितिमिंगिलनिरु-
द्धतिलितिलियाभिघायकप्पूरफेणपसरं। महानईतुरियवेगसमागयभमगंगावत्तगु-
प्पमाणुच्चलंतपच्चोनियत्तभममाणलोलसलिलं। पेच्छइ खीरोयसायरं सारयर-

वर्तीरूप्यश्चावर्तैः सगुप्यमानाकुलीसर्दैव वाचलन्तः प्रत्यनियतं भ्रमम णं लोलं च सलिलं यस्यास्तं =४२= ११

×क्वचिडुम्मीसहस्स
न्निपातः×
कल्लोला: सामान्य
तरंगास्त एव लघवः
ऊर्मयस्त एव विच्छित्तिमं
तः क्रमेणामहा कल्लो
ला: नाता लोलनेश्चा
यातपादन विश्वावला
कर्मिश्व यः ॥ तं =
महा मक
राद्य लि
घातेन ह्रींकेरा
हालः फ नप्रक
रा यस्य अचनिरुद्ध
तिलितिलिकायादी
विशेषा: =महानदी
नां गंगादीनां त्वरित
वेगेरागत भ्रमत्कृत्य
मत्स्यामाया: सो गंगा

लिरूपत्वा त्मप्रमाणेर
स्तु नतस्य मानि: कल्लो
लोलीलाह्वाय यस्य। प
वनाडपद्मतत्र्स्य लित
स्यपालि: प्रकटसरंगा
स्तधारंगङ्गिरितस्तः प्र
खङ्गिरित स्तनाः प्रिस्व र्से
ग्राससधायतिक्षालसमा
नि: शास्त मानेनिर्मि
मीलरू कटिं
रू मि
तिः स हसंदं
क्षनहर्दें ध्वसवमाने
सटारिञ्ञ खसर्पन्न प
आदप निक्षान्नात पक्व
लयं कारतुंडमरमार्ली
लंसाम्रतर तथितिवर्धर्न
ज्ञाभुरतारा: तिलयंक
रा: सिरामश्चध्रुवम
नासाभुरतारा: निरिहत्न
श्चाभिराम इत्यर्थः ॥ =

=ततः सा पश्यति विमानवरपुंडरीकं विमानवरं पुंडरीकमिवाऽत्यर्थत्वात् = उत्तमकांचनमहामणिसमूहः प्रवराणां तेजस्वितां तमस्त्याधारतामिति तत्का अपि यद्वात्र
यं तत्र दमिति वियाकर्त्रीयिय प्रत्यायसत्ता आमत्तरसहस्रमणिदीप्यमानसंतनः प्रदीप्यति विकाशयति यत् = कनकप्रतरलंबमानमुक्ताभिः समुज्वलं = ईहाम्
गाष्टकाः व्यालाः सर्पाः संसक्ताः आपदविशेषाः वनलता अशोकाद्याः पद्मलताः पद्मि ... एषां सक्तिभिर्विच्छि ... ति ... विचित्रं = गांधर्वगुणी ... ताद्यापवाद्य

णिकरासामंवयणा॥४३॥ तउ पुणो तरुणसूरमंडलसमप्पभं। दिप्पमाणसोभं। उत्तमकं
चणमहामणिसमूहपवरतेयअट्ठसहस्सदिप्पंतनभप्पईवं। कणगपयरलंबमाण
मुत्तासमुज्जलं। जलंतदिव्वदामं। ईहामिगउसभतुरगनरमगरविहगवालगकिंनर
रुरुसरभचमरसंसत्तकुंजर वणलयपउमलयभत्तिचित्तं। गंधव्वो
वज्जमाणसंपुन्नघोसं। निच्चं स जलघणविउलजलहरगज्जियसद्दा
णुणाइणा देवदुंदुहिमहारवे णं सयलमवि जीवलोयं पूरयंतं
कालागरुपवरकुंदुरुक्कतुरुक्कडज्झंतधूववासंगउत्तममघमघंतगंधुद्धुयाभिरामं
निच्चालोयं। सेयं। सेयप्पभं। सुरवराभिरामं। पिच्छइ सा साओवभोगं विमाणवरपुंड
रीयं॥१२॥ ॥४४॥ तउ पुणो पुलगवेरिंदनीलसासगकक्केयणलोहियक्खमरगयमसा

तु प्रभासयंतं। चंद्रप्रभस्य ... कांतः मही तलप्रतिष्ठितमिति राशिविशेषणं =

नो द्वितीयनक्षत्र ... विमानमिति = अन्ये = अत्र ... स्वर्गवासी ... यदाऽऽगत्य ... समंता ... मायं ... सा ... ताव ... नी ... यद्या ... पलो ... गोयत्र ... विषयसुखसंपन्नाः ४३ = रत्नानां रत्न निकर राशिः प्रदीप्ति = पुलकवज्रादीनि रत्न ... संज्ञ्याकाः कादिरानी गगनमंडलांत तावत्

× उत्तमं पदनिषुद्गो ... मानगुणाविशिष्टश्च संशयोऽपि ... जालाधाना विरला विपुलः प्रचुरजलधर सदृशगर्जित शब्दवत् नादिना ... तिरवद्युक्त नः जीव लोकं पा ... गि ... पूर ... यं ... माप्या ... यंते तउद्दीशर ... कंदा ... कालाः दह्यमानाः धूपाः ... गुरलीकरणं पायत्र ... मानम् ... ममयायमाननगंध

१८

=ऊंगसुचं। उच्चत्वं च वक्तुं तराप्रतृत्याः नियतमतआह मेरुगिरिसंनिकाशं = ४४ = १३ सिखिं च सा। गयवसहगाथायां तत्पदस्थायदर्शकवाक्यं अतएव ... ततश्शिखां
विशेष्यं एदं तत्र ... पत्वसींकोत सिद्धिमितिशिखिं ... सा त्रिशला पश्यति विपुला उज्वला पिंगला नम्रधृतेन परिषिच्यमाना निर्धूमा धगधगिति ज्वलत्या या ज्वाला

× एते चतुर्दश वर्णकाव ... क्रूपाद ... नहर्षि नगवयत्र ... तिन ... ति ... वदवायाचना ... ज्वालाज्वलनकं आपेक्षा ... क्षित्तमिलापातनक ... दक्षविप्राराद्याः ... पवनमिवात्रवेदः ... लिखातिहीलातिरार्की त्र्यामिवप्रकृष्टगतमि ... तिरावः ... ६४ ... = इमा ... लता ... हाा ... नत्र ... सान ... दृष्टा ... रत्न ... सोमाः ... कीर्ति ... त्र्यानः ... सुखनवला ... तानसुरूपाम्बुजा ... नत्र ... सावान्न ... प्रमान

ज्वालिरुद्गाल माता। सिराम = तरतमाया ... गादियुक्ता तरत माघा ... ग्रा ... दिवा दर्पण्याः एकाउक्ष ... त्यायान्तर ... अपरा ... सूव्त ... माशित ... रत ... माया ... ग ... कीर्ता ... नाथ ... कोत्रत्यो ... प्रकाशेभिव भित्राति ... वाअर्द्रया ज्वालाः ... यापामप्र प्रविंशति त्वयश्री = ज्वालामत्र ... इहैव चलनाम वन्हा

लपवालफलिहसोगंधियहंसगब्भअंजणचंदप्पहवररयणेहिं महियलपइट्ठियं
गगणमंडलंतं पभासयंतं। तुंगं मेरुगिरिसंनिकासं। पिच्छइ सा रयणनिकररासिं॥१३
॥४५॥ सिहिं च सा विउलुज्जलपिंगलमहुघयपरिसिच्चमाणनिद्धूमधगधगायंत
जलमाणजालुज्जला भिरामं। तरतमजोगजुत्तेहिं जालपयरेहिं
अन्नमन्नमिव अणुपइन्नं। पि च्छइ जालुज्जलणगं अंबरं व कत्थइ प
यंतं अइवेगचंचलं सिहिं॥१४ ॥४६॥ इमे एयारिसे सुभे सोमे पियदं
सणे सुरूवे सुमिणे दट्ठूण सयणमज्झे पडिबुद्धा अरविंदलोयणा हरिसपुलइयं
गी॥ एए चउदस सुमिणे सव्वा पासइ तित्थयरमाया। जं रयणिं वक्कमइ कुच्छिंसि
महायसो अरहा॥४७॥ तए णं सा तिसला खत्तियाणी इमेयारूवे उराले चउदस महासु

आयतनमध्ये निद्रांतरे दृष्ट्वा प्रतिबुद्धा =

= ताहिंइष्टाभिःताभिर्विशिष्टाभिःवाणीभिःसिरिर्तियागःइष्टाःप्रस्थवगसाकांता शिलष्टितासदेवतनंप्रियासर्वेषामपिमानाइर्ञाकथयापिमनोमांमनःप्रि
यांचिंतयापिउदाराउदारनादवाणींसाराःदिव्याःकल्याणाःसमृद्धिकारिकाः॥शिवाःदोषानुपद्रुताः॥धन्याधनलंभिकामंगल्याःमंगलसाध्वीसश्रीकाःलंक

मिणेपासित्ताणंपडिबुद्धासमाणीहट्ठतुट्ठजावहियया॥धाराहयकयंबपुप्फगं
पिवसमूससियरोमकूवा॥सुमिणोग्गहंकरेइ२त्ता॥सयणिज्जाउअब्भुट्ठेइ२त्ता
पायपीढाउपच्चोरुहइ२त्ता॥अतुरियमचवलमसंभंताएअविलंबियाएरायहंससरिसी
एगईएजेणेवसयणिज्जे॥ जेणेवसिद्धत्थेखत्तिएतेणेवउवाग
च्छइ२त्ता॥सिद्धत्थंखत्तियंः ताहिंइट्ठाहिंकंताहिंपियाहिंमणुन्ना
हिंमणामाहिंउरालाहिंक ल्लाणाहिंसिवाहिंधन्नाहिंमंगल्लाहिं॥स
स्सिरीयाहिं॥हिययगमणिज्जाहिं॥हिययपल्हायणिज्जाहिं॥मियमहुरमंजुला
हिं॥गिराहिंसंलवमाणी२पडिबोहेइ॥४८॥तएणंसातिसलाखत्तियाणीसिद्धत्थेणंर
न्नाअब्भणुन्नायासमाणीनाणामणिरयणभत्तिचित्तंसिभद्दासणंसिनिसीयइ२त्ता॥

कृपामधुरास्वरता
मंजुला ।मानार
माज्ञा व्राता
या माप
वंविश्व षिःगि
रािष्टगी र्तिःसंल
पंती=४९पएणंतानाणा
मलंकार=४८

रादिशालावर्तोहृद
यालगच्छतिकामल
वात्कृष्ट ।बाधवा
त्रुष्ट दयप
ह्ला दा
नीयाश्च न्यदि
कामित मधुरम्
जुलामिताएरिमिता

१८

आसत्थावीसत्थासुहासणवरगया॥सिद्धत्थंखत्तियंताहिंइट्ठाहिंजावसंलवमाणी२
एवंवयासी॥४९॥एवंखलुअहंसामी॥अज्जतंसितारिसयंसिसयणिज्जंसिवन्नउजावप
डिबुद्धा॥तंजहा॥गयवसहगाहा॥तंतेसिंसामी॥उरालाणंचउद्दसण्हंमहासुमिणा
णं॥केमन्नेकल्लाणेफलवित्ति विसेसेभविस्सइ॥५०॥तएणंसेसिद्धत्थेराया
तिसलाएखत्तियाणीएअंतिए एयमट्ठंसोच्चानिसम्महट्ठतुट्ठचित्तमाणं
दिएपीइमणे॥परमसोमण स्सिए॥हरिसवसविसप्पमाणहियए॥धा
राहयनीवसुरहिकुसुमचंचुमालइयरोमकूवे॥तेसुमिणेउगिण्हइ॥तेसुमिणेउ
ईहंअणुपविसइ२त्ता॥अप्पणोसाहाविएणंमइपुव्वएणंबुद्धिविन्नाणेणंते
सिंसुमिणाणंअत्थोग्गहंकरेइ२त्ता॥तिसलंखत्तियाणिंताहिंइट्ठाहिंजावमंग

= तेसुमिणानास्वप्नानवग्रहाति। अर्थावग्रहतः।ईहांसदर्थपर्यालोचनां =

=मियमहुरसस्सिरियाहिं मिमिता: मधुरा: कोमलशब्दा: सश्रीका: सशोभाकत्वाच्छ्रियायामाहि: =वग्गूहिं वाणीभि: =देवाणु० हे सरलस्वभावे =५० अत्थ० अर्थादि
लाभादि: लाभा: भावादय: =पुत्रलाभ सन्तानजन्म सौख्य निर्वृति: राज्यं सप्तांगं तद्विभूतीति शेष: =कुलकेत्वादीनि पदानि। केतुरिव केतुरद्भुतत्वात्तदी

ल्लाहिं मियमहुरसस्सिरीयाहिं वग्गूहिं संलवमाणे एवं वयासी ॥५१॥ उराला णं तुमे दे
वाणुप्पिए सुमिणा दिट्ठा। कल्लाणा णं तुमे देवाणुप्पिए सुमिणा दिट्ठा। एवं सिवा धन्ना।
मंगल्ला सस्सिरीया आरोग्गतुट्ठिदीहाउकल्लाणमंगल्लकारगा णं तुमे देवाणुप्पि
ए सुमिणा दिट्ठा ॥ अत्थलाभो दे वाणुप्पिए भोगलाभो देवाणुप्पिए पु
त्तलाभो देवाणुप्पिए सुक्खला भो देवाणुप्पिए रज्जलाभो देवाणुप्पि
ए एवं खलु तुमं देवाणुप्पिए न वण्हं मासाणं बहुपडिपुन्नाणं अद्धट्ठम
राइंदियाणं विइक्कंताणं अम्हं कुलकेउं अम्हं कुलदीवं कुलपव्वयं कुलवडिंसयं
कुलतिलयं कुलकित्तिकरं कुलदिणयरं [illegible] कुलनंदिकरं कुलजस
करं कुलपायवं कुलआधारं कुलविवद्धणकरं सुकुमालपाणिपायं अहीणसंपु

×कुलवित्तिकरं।×२

×वसिद्धि वित्राघ:×५
दीपकर: दिनकर:
प्रकाशकत्वात्
नंदिक राद्धि
कर: यश: सर्वदि
ग्गामी तत्कर:
पाद पा
द आ
श्रय णीय
त्वात् विवर्द्धनं वि
विध: प्रकारै: वृ
द्धिकर: =५१

पदश्च दीप: प्रकाश
कत्वात् मंगलत्वाच्च
पर्वतोऽनभिभवनीय
स्थिराश्रय साधर्म्या
तंत्र अव तंस:
रव
मत्वा
तो तिल काञ्च
कत्वात् कीर्त्तिकर: ख्या
तिकर: वृत्तिकारा ति

=सूरादानतो स्थुणत निर्वाहण शौवीर: शौर्यात् विक्कंत: परमंडलाक्रमणे =विछिन्नादपि विपुलं विस्तीर्णं बलं सैन्यं वाहनं सैन्यकरत्वादिकयश्च =राज्यपति: स्वतंत्र: इत्यर्थ:
=५२ दुच्चंपि· द्विरपि त्रिरपि अनुबृंहति प्रशंसति =५३

प्पंचिंदियसरीरं लक्खणवंजणगुणोववेयं माणुम्माणपमाणपडिपुन्नसुजायस
व्वंगसुंदरंगं ससिसोमाकारं कंतं पियदंसणं सुरूवं दारयं पयाहिसि ॥५२॥ से वि य णं दारए
उम्मुक्कबालभावे विन्नायपरिणयमित्ते जुव्वणगमणुप्पत्ते सूरे वीरे विक्कंते वि
च्छिन्नविउलबलवाहणे रज्जव ई राया भविस्सइ ॥५३॥ तं उराला णं तुमे जाव
दुच्चं पि तच्चं पि अणुवूहइ। तए णं सा तिसला खत्तियाणी सिद्धत्थस्स रन्नो
अंतिए एयमट्ठं सोच्चा निसम्म। हट्ठतुट्ठा जाव हियया। करयलपरिग्ग
हियं दसनहं सिरसावत्तं मत्थए अंजलिं कट्टु एवं वयासी ॥५४॥ एवमेयं सामी। अवितहमेयं सामी। असं
दिद्धमेयं सामी। इच्छियमेयं सामी। पडिच्छियमेयं सामी। इच्छियपडिच्छियमेयं सामी।
सच्चे णं एसमट्ठे से जहेयं तुब्भे वयह त्ति कट्टु ते सुमिणे सम्मं पडिच्छइ २त्ता। सिद्धत्थेणं

=उत्तमाः स्वरूपतः प्रधानाः फलतः एतादृशा मंगल्या मंगलनिमित्तं तत्साधवः = सु० जागरियं स्वप्नप्रतिघातायजागरिकां जागर्तीं विदधती। प्रतिजाग्रती निजस्वप्नानां संरक्षणां कुर्वती = ५५ प्रत्यूषकाललक्षणायः समायाः अवसरः तस्मिन् = कोडुंबिकपुरुषान् आज्ञाकारिणः सद्दावेइ आह्वाययति = ५६ खि० शीघ्रं = उवट्ठाण उपस्थानशाला आस्थानमंडपं सविशेषं सरसतो = गंधोदकेन सिक्ता शुचिका पवित्रा सन्मार्जिता कचवरापनयनात् उपलिप्ता सुधादिना तां इदं च विशेषणं गंधोदक

×सयणिज्जेउ वागच्छइ। सयणिज्जा। ×३

रन्नां अब्भणुन्नाया समाणी नाणामणिरयणभत्तिचित्ताओ भद्दासणाओ अब्भुट्ठेइ अब्भुट्ठेत्ता अतुरियमचवलमसंभंताए अविलंबियाए रायहंससरिसीए गईए। जेणेव सए सयणि। जेणेव उवागच्छइ। तेणेव उवागच्छित्ता एवं वयासी॥ ५५ मा मे एए उत्तमा पहाणा मंगल्ला सुमिणा अन्नेहिं पावसुमिणेहिं पडि हम्मिस्संति त्ति कट्टु। देवयगुरुजणसंबद्धाहिं पसत्थाहिं मंगल्लाहिं धम्मियाहिं लट्ठाहिं कहाहिं सुमिणजागरियं पडिजागरमाणी॥ ५६ विहरइ। तए णं सिद्धत्थे खत्तिए पच्चूसकालसमयंसि कोडुंबियपुरिसे सद्दावेइ सद्दावेत्ता एवं वयासी॥ ५७ खिप्पामेव भो देवाणुप्पिया अज्ज सविसेसं बाहिरियं उवट्ठाणसालं गंधोदगसित्तसुइयसंमज्जिओवलित्तं। सुगंधवरपंचवन्नपुप्फोवयारकलियं। कालागरुपवरकुंदुरुक्कतुरुक्कडज्झंतधूवमघमघंतगंधुद्धुयाभिरामं। सुगंधवरगंधियं।

×पडिजागरमाणी ×६

×कहाहिं ×५

सिक्तसन्मार्जितोपलिप्तशुचिकामित्येवं दृश्यं सिक्ताद्यनंतरस्य विशेषस्य विशेष्यं =५७ ×डज्झंत ×१

= एवमिति यथादेशं स्वामिन्नित्याज्ञां विनयेन प्रतिशृण्वन्ति = ५९ कल्लं इति कल्ये श्वः। प्रादुः प्रकाशे ततः प्रकटप्रभातायां रजन्यां = फुल्लोत्पलं विकासि एकं कमलं कमलः कुरंगसारः कुरंगः मृगः तस्य कोमलं उन्मीलितं दलानां नयनयोश्च उन्मीलनं यस्मिन् =

गंधवट्टिभूयं। करेह। कारवेह। करित्ता। कारवित्ता य सीहासणं रयावेह रयावित्ता ममे यमाणत्तियं पच्चप्पिणह॥ ५८ तए णं ते कोडुंबियपुरिसा सिद्धत्थेणं रन्ना एवं वुत्ता समाणा हट्ठ तुट्ठ जाव हियया। करयल जाव कट्टु। एवं सामि त्ति आणाए विणएणं वयणं पडिसुणंति। एवं० सिद्धत्थस्स खत्तियस्स अंतियाओ पडिनिक्खमंति। पडिनिक्खमित्ता। जेणेव बाहिरिया उवट्ठाणसाला तेणेव उवागच्छंति। तेणेव उवागच्छित्ता। खिप्पामेव सविसेसं बाहिरियं उवट्ठाणसालं गंधोदगसित्तसुइ जाव सीहासणं रयाविंति रयावित्ता। जेणेव सिद्धत्थे खत्तिए तेणेव उवागच्छंति। तेणेव उवागच्छित्ता। करयलपरिग्गहियं दसनहं सिरसावत्तं मत्थए अंजलिं कट्टु। सिद्धत्थस्स खत्तियस्स तमाणत्तियं पच्चप्पिणंति॥ ५९ तए णं सिद्धत्थे खत्तिए कल्लं पाउप्पभायाए रयणीए। फुल्लुप्पलकमलकोमलु

ASIATIC SOCIETY MUMBAI

=अथ रजनी विरता ॥ नन्तरं दीर्घत्वमार्षत्वात् पीडारक्तत्वप्रभात = रक्ताशोकस्य प्रकाशः प्रभा ॥ किंशुकं पलाशपुष्पं ॥ शुकमुखं ॥ गुंजार्द्धरागः ॥ बंधुजीवकं पुष्प विशेषः ॥ पा
रापतस्य चरणौ नयनं च ॥ परभृतस्य कोकिलस्य सुरक्ते लोचने जात्यत्वात् मधुरकं हिंगुलादि ॥ जपाकुसुम प्रकरः दिंगुलुक निकरः सुवर्णितं
रुधिरस्य लिकाणता ॥ सा तिरात्रकणा ॥ अधिकं नरान्ज मानः ॥ सन्नसदृशः ॥ अरुणात्व नसदृशः ॥ विशिष्टदीप्त्या व्यतिरिक्त इति ताव = कमलाकर खण्डादिषु षंडाः

× बंधुजीव गं पारावय चलण नयण परहुअ सु रत्तलोअ | णं जासुअ णं ऊ हुमरासिं हिंगु | लुअ निय राइ रेग रेहं तं × १

मीलियम्मि अहा पंडुरे पभाए रत्तासोगप्पगासकिंसुयसुयमुहगुंजद्धरागसरिसे क
मलायरसंडबोहए उट्ठियम्मि सूरे सहस्सरस्सिम्मि दिणयरे तेयसा जलंते तस्स
य करपहरापरद्धम्मि अंधयारे बालायवकुंकुमेणं खचिय व्व जीवलोए सय
णिज्जाउ अब्भुट्ठेइ सयणिज्जाउ ॥६०॥ पा यपीढाउ पच्चोरुहइ २ त्ता जेणे
व अट्टणसाला तेणेव उवागच्छइ २ त्ता अट्टणसालं अणुपवि
सइ २ त्ता अणेगवायामजो ग्गवग्गणवामद्दणमल्लजुद्धकरणेहिं सं
ते परिस्संते सयपागसहस्सपागेहिं सुगंधतेल्लमाईएहिं पीणणिज्जेहिं दीवणिज्जे
हिं मयणिज्जेहिं विंहणिज्जेहिं दप्पणिज्जेहिं सव्विंदियगायपल्हायणिज्जेहिं अब्भि
गिए समाणे तेल्लचम्मंसि पडिपुन्नपाणिपायसुकुमालतलेहिं पुरिसेहिं अब्भंगण

णि च पक्ष्मादयन्तीति सार्वेन्द्रियगात्र प्रह्लादनीयैरभ्यंगितः ॥ अभ्यंगः कृताः ॥ | स्त्वत्स्यगितः सन् ततः तैलचर्मणि तैलाभ्यक्तस्य संबाधनाकरणाय यच्चर्म तत्र लिका
परिकडत्वं ॥ तत्र संबाधितः सन्निति योगः ॥ कैः पुरुषैः प्रतिपूर्णानां | पाणिपादानां सुकुमाला कोमला न्यतिकोमलानि तलानि येषां तैः = अभ्यंगनपरिम
र्दना =

=तिः ॥ अंतः सामान्य
न परिश्रांतः ॥ नगृप्त्यं
गा पदक्रया सर्वतः =
श्रांत रूपाः पराय रा
बधीः रासन रूप कचा
तन त्रपुरुष कं तत्कन
पाकः ॥ एवं सद्गुणक
मधि = त्रुणी धिवरात
लादि तिरस्य गोरिति
त्याग ॥ श्रा दिशाई
दृक्क ईर
या नी
याहि यदः
किंशुत्वात् प्रीता
नीयः रसरुधिरादि
धातु सममता कारः दी
पनीयर मिडनानि
मदनीयः कामवर्द्ध
नः ॥ दर्पणीयैर्मांसो
पचय कारित्ति = दर्प
णीयैर्बलकारः ॥ स
र्वेंद्रियाणि सर्व गात्रा

नित पीबाधकवि
कासकः = उक्षितन
ज्ञानतयेति सम्मद
सुस्रवित्त क्षिप्त केषा
श्रीलतं ज्ञापोत
सुणि = तत्राद करि
स्नात्वा रस्वा रादवि
शीत = प्रवित छ
पिंडशिलि तं जीवि
केमबय उगति
गाय नीय
र
निष्ठ ति
ए अर्थ आला
स्याम योगात्
कानि स्वानीयमीया नि
त्याण पृथिनि प्राणच
ते पवित्रम पर्वतनचो
ल्लन न्यामर्दनं चाः
त्याग माटनं ॥ मन्न
स्त्रई चकरणा निबंधा
संग विशेषाः ॥ =

=उद्वलनानां करणाय गुणा विज्ञाधाम्र भुनिर्मीतिः सदस्य सः ॥ छेक रव सरज्ञः ॥ ७२ कलायं तिर्वी ॥ दक्षरविलंबित क्रियः ॥ प्राप्ठरया गमीत्तानां ॥ कुशलः साधुत्तिः
संबाधना कर्मणि = मधाविशिरपूर्व विज्ञानयद् दणशक्ति निष्ठः = जित परिश्रमः = अष्टां सुख दाद्धवाद ष्टिसुखा तया ॥ एवं शेषपदानि = सुखा सुखकारिणीय

परिमद्दणुव्वलणकरणगुणनिम्माएहिं छेएहिं दक्खेहिं पट्ठेहिं कुसलेहिं मेधा
वीहिं जियपरिस्समेहिं अट्ठिसुहाए मंससुहाए तयासुहाए रोमसुहाए चउ
व्विहाए सुहपरिकम्मणाए संबाहणाए संबाहिए समाणे अवगयपरिस्समे अट्ट
णसालाउ पडिनिक्खमइ अट्ट ॥६१॥ णसालाउ पडिनिक्खमित्ता जेणेव
मज्जणघरे तेणेव उवागच्छइ २ त्ता मज्जणघरं अणुपवि
सइ २ त्ता समुत्तजालाकुला भिरामे विचित्तमणिरयणकुट्टिम
तले रमणिज्जे ण्हाणमंडवंसि नाणामणिरयणभत्तिचित्तंसि ण्हाणपीढंसि सुहनि
सन्ने पुप्फोदएहि य गंधोदएहि य उण्होदएहि य सुहोदएहि य सुद्धोदएहि
य कल्लाणकरणपवरमज्जणविहीए मज्जिए तत्थ कोउयसएहिं बहुविहेहिं क

× सुद्धोदएहिय ×

रंसमिश्रित गंधा स्के
श्रीखंडादि रस मिश्रि
उज्ज्वलादके रक्तना
दकेः ॥ सालादकेः पवि
त्रतीर्थादिकैः ॥ सारवाद
केर्वा ना सुलेरि
ततैः ॥ शुद्ध
दकैः सु
स्नावि केः
धर्मजितः स्वाद्य
तत्क्षेत्र त्यस्नानावसरे
कौतुकानां रक्षादीनां
शतैः ॥ =

स्कि मणीनां रत्नानां च षा
तयानं सुवर्ण विध
बातक तमायत्याद्यः स
बाधनया संवादन या ॥
वा विश्रामणया स्पगत
परिश्रमः = हणसमाक
नगुणः ॥ फलयु ॥
क्रीत ईना
फ ना
[illegible]
काल्ला ज्ञालाया
ज्ञारसिरामः स्वयं स्नान
मंडपः = विचित्र मणि
नात्या कुट्टिमतलं यत्र
भूमिकाय त्र सत घात
त्राभ्याः सादकैः शुद्ध

=कल्याणनिकायत्याकारयतिकल्याणकंयस्यवरमज्जनंतस्यावसाने=पह्मलापद्मवत्पत्पक्ष्मसुकुमालागंधप्रधानाकाषायिकाकषायरक्ताशाटिकातयालूषितमंगंय
स्य=अहतंमलमूषिकादिभिरनुपद्रुतंसमहार्घबहुमूल्यंयद्दूष्यरत्नं=प्रधानवस्त्रंसुसंवृतंसुष्ठुपरिहितंयेन=शुचिनीपवित्रमालापुष्पमालावर्णकविलेपनमंडनकु
कुमाविविलेपनंयस्य=आविद्धानिमणिसुवर्णानियेनमणिमयंसुवर्णमयंवस्त्वाकंरितंतुरमयंप्रधानमितिभावः=कल्पितारचिताहाराष्टादशसरिकाअर्द्धहा

ह्लाणगंधवरमज्जणाणंचमाणा।पह्मलसुकुमालगंधकासाइयलूहियंगा।अहयसुम
हग्घदूसरयणसुसंवुणसरससुरहिगोसीसचंदणाणुलित्तगात्ते।सुइमालावन्नग
विलेवणे।आविद्धमणिसुवन्ने।कप्पियहारद्धहारतिसरयपालंबपलंबमाणक
डिसुत्तसुकयसोहे।पिणिद्ध गेविज्ज।अंगुलिज्जगललियकया
भरणे।वरकडगतुडियथंभि यभुए।अहियरूवसस्सिरीए।कुंडलु
ज्जोवियाणणे।मउडदित्त सिरए।हारोत्थयसुकयरइयवच्छे।मु
द्दियापिंगलंगुलीए।पालंबपलंबमाणसुकयपडउत्तरिज्जे।नाणामणिकणग
३३ रयणविमलमहरिहनिउणोवियमिसिमिसिंतविरइयसुसिलिट्ठविसिट्ठलट्ठआ
विद्धवीरवलए।किंबहुणा।कप्परुक्खएविवअलंकियविभूसिए।सकोरिंटमल्लदा

नियतंयद्यान्यापिवीरवलतक्षरीनदासामाविजित्यमावयावतानीतिस्य
विशुचितः।तत्रालंकारादलादिविविभूषितशुकलादिभिःकल्पद्रुःराजा
घ्याचितातिमाल्यदामानिछत्राराजायत्रातनमालायेदितानिमा
वीवहानिकटकानिवीरवलयानकथ्यते=किंबहुनावर्णितानितिशेषःकल्पवृक्षइवालंकृत
उत्कृष्टादिभिरलंकारैर्विभूषितश्चवस्त्रादिभिः।सकोरिंट·बालार्थकोरिंटस्य
त्यानिपुष्पाणिदामानिमालाःवाचनांतरेसर्वालंकारवर्णकः॥

२३

=धारणावृत्तमाल्यादि तंयुक्तमनुरंतिकंस्ववक्ता यस्य=घडिकासरत्ना अथयत्नाद्रणानिताति कपिलाअयुत्तायाद्य =प्रालंबनदीर्घप्रणव लंबमानमनुकूबमान नपुनरूतस्पटानाहरी यकसुत्रराभंगायत =नामाम। िोकन करान। विमा ला नि मद्दा द्वीति महाघीति निधाण नागील्पिनाउक्रियाणि रिकांमिथानिमिमिभिसिं तदिदीप्यमानियानिवि रचितानिनिर्मितानिसु श्लिष्टानिसुसंधीनिवि शिष्टानिअत्याचाति घाष्वंतिलष्टानिम नाद्रराण्याविद्धानिय रिहितानिवीरवलया

रानुत्रसरिकाःत्रिसरि कस्यप्रालंबोवालाकु बनकस्काममयप्रलंबः बमानायस्यकटि सूत्रणकट्याभरणा नसुष्टुकृतायाशोभा श्यतनःपदत्रयकर्म. धारयः=पिनद्धानि परिहितानिग्रैवेय कानि वानर यानि यस्य लीय कानि युक्ताम रणानि ललितानिस्थानानिव तिकवानिरणानि च यानीयस्य=व रकटकानिटिकेकंक णबाहुरक्षिकायस्य=अ धिकरूपेणसश्रीकः कुंडलाभ्यामुद्योतिताननः=मुकुटदीप्तशिरस्कः=

=छत्रेणध्रियमाणेन=श्वेतवरचामरैरुद्धूयमानैःचामरध्वजनैरंसकाव्यपिद्वीलिंगनिर्देशःप्राकृतत्वात=मंगलभूतोजयशब्दःकृतआलोकनंयस्य=अनेकगणनायकाःप्रकृ
तिमहत्तराःदंडनायकाःतंत्रपालाःराजानोमांडलिकाःईश्वरायुवराजाःअणिमाद्यैश्वर्ययुक्तावातलवराःराजप्रदत्तपट्टबंधराजस्थानीयाःमाडंबिकाश्छिन्नमडंबाधिपाःकोटुंबिकाःक
तिपयकुटुंबप्रभवावलगकाःग्राममहत्तरावामंत्रिणःसचिवाःमहामंत्रिणोमहामात्याःगणकाज्योतिषिकाःभांडागारिकावादौवारिकाःप्रतीहाराः

मेणंछत्तेणंधरिज्जमाणेणं।सेयवरचामराहिंउद्धुव्वमाणीहिं।मंगलजयसद्दक
यालोए।अणेगगणनायगदंडनायगराईसरतलवरमाडंबियकोडुंबियमंतिम
हामंतिगणगदोवारियअमच्चचेडपीढमद्दनगरनिगमसेट्ठिसेणावइसत्थवाहदू
३३ यसंधिवालसद्धिंसंपरिवुडे।ध वलमहामेहनिग्गएइवगहगणदिप्पं
तरिक्खतारागणाणमज्झे।ससि व्वपियदंसणे।नरवईनरिंदे।नरवस
हे।नरसीहे।अब्भहियरायते यलच्छीएदिप्पमाणे।मज्जणघराओप
डिनिक्खमइ॥६२॥मज्जणघराओ।जेणेवबाहिरियाउवट्ठाणसाला।तेणेवउवागच्छइ।उवागच्छि
त्ता।जेणेवबाहिरियाउवट्ठाणसाला।तेणेवउवागच्छइ।उवागच्छित्ता।सीहा
सणवरंसिपुरत्थाभिमुहेनिसीयइ॥६३॥निसीइत्ता।अप्पणोउत्तरपुरच्छिमेदिसीभाएअट्ठ

माध्यइववर्तमानः=नरवःपतिःरक्षिताइंद्रणअयीउत्सवात्रापालाराज्ञः
धुराधरणात्सिंहःशौर्यातिशयात्=असाधिकराजतेजालक्ष्म्यादीप्य·=६१

तीयात्ताणाद्रव्याः साहीनाकवलंसदि तावधापिताःसम तात्परिवृतानरप तिर्मज्जनगृहात्प्रति निःक्राम नीतिमं बंधः कि सू त प्रिय स्त्री माकइव धवलम हामेघनिर्गतइवग्री तवासिवधवित तां यस्त्रमवशञ् द्रगणदीप्यमानक्ष त्रतारकगणानाम्

अमात्याराज्याधिष्ठाय काःचेटादासाःपादमू लिकावापीठमर्द्दाआ स्थानआसनासन्नसेव कावयस्याःविवय्याचा यावानगरंनगरवासि प्रकृतयः राजादय दिपवि सागा नि ग मांका रणि काःवणिः छावाश्र ष्ठिनाःश्रीबद्धसत स्त्रीकशसेयप्रसैतासना पतयःश्रसारथासन्नाय कासाश्चवाहदूताःसं धिपालाःराज्यसंधिरक्ष काःएषाद्वंद्वातेरिदूर

=सेय० श्वेतवस्त्रेण प्रत्यवस्तृतान्याच्छादितानि = कृतः सिद्धार्थकप्रधानो मंगलाय मंगलार्थमुपचारः पूजा येषु तानि तथा कृतानि ... मध्ये = अदूरसामंते न दूरे न
समीपे उचिते स्थाने इत्यर्थः = नाणा० अनेकमणिरत्नमंडितां यवनिकां माछयतीति संबंधः = अधिकप्रेक्षणीयां महार्घा चासौ वरपत्तनोद्गता निष्पन्ना च ता = श्लक्ष्णपट्टसूत्रमयी भक्तिशतानि चि-
त्राणि नानाकाराणि यत्र तां = ईहामृगा वृकाः ऋषभास्तु प्रतीताः व्याला श्वापदा भुजगा वा किंनरा व्यंतरविशेषाः रुरवो मृगाः लताः शरभा अष्टापदाः चमरा अ-

भद्दासणाइं सेयवत्थपच्चुत्थुयाइं सिद्धत्थयकयमंगलोवयाराइं रयावेइ रयावित्ता
अप्पणो अदूरसामंते नाणामणिरयणमंडियं अहियपेच्छणिज्जं महग्घवरपट्ट-
णुग्गयं सण्हपट्टभत्तिसयचित्तताणं ईहामियउसभतुरगनरमगरविहगवालगकिं-
नररुरुसरभचमरकुंजरवणलय पउमलयभत्तिचित्तं अब्भिंतरियं जवणियं अं-
छावेइ अंछावित्ता नाणा मणिरयणभत्तिचित्तं अत्थरयमउयमसू-
रगोत्थयं सेयवत्थपच्चुत्थुयं सुमउयं अंगसुहफरिसगं विसिट्ठं
तिसलाए खत्तियाणीए भद्दासणं रयावेइ ॥६४॥ त्ता कोडुंबियपुरिसे सद्दावेइ सद्दावि-
त्ता एवं वयासी खिप्पामेव भो देवाणुप्पिया अट्ठंगमहानिमित्तसुत्तत्थधारए विविह-
सत्थकुसले सुविणलक्खणपाढए सद्दावेह तए णं ते कोडुंबियपुरिसा सिद्धत्थेणं

त्रार्थी तो अक्षरयं तिप्रवंतिवा तायावीपारगा याता आननपाव ... त्रयं व्याख्यातं क्षरणपाढ पारगाणि =

वयवं अट्ठंगनिमि
त्ताइं दिव्वउप्पायअंत
तलिक्खभोममंगसर
लक्खणवंजणं पतिवि
हउणि क्किह्नं
यद्य गाष्ठ
म स्थ
रान्तो मध्ये
ऊनल णाणा
त्यातानरिक्षातदाद
ष्टालद्दयन्मक्षानि
मित्तपारासार्थप्रति
पत्तिकारणदुत्यादि
करा अंगतद्व्याख्या

उद्भगा वा वनलता अ
शोकाद्याः पद्मलताः
पद्मिन्यः एतासां भक्ति
भिश्चित्रां = अंछा आक
र्षयति आयतां कारयति
= अच्छरय आस्तरक
प्रतीत न मृदुमसू
रकेण वा वस्तृ
त मा
च्छादितं यद्वा
स्तरजसा मृदुमसू
रकेणावस्तृतास्वेतवस्त्रे
ण प्रत्यवस्तृतमुपर्याच्छा
दितं = सुमृदुकं कोमल
मतएव अंगसुखस्पर्शका
री स्पर्शो यस्य = विशि
ष्टं = ६५ अष्टांगमहा

=हट्ठ जाव करणात् हृष्टतुष्टचित्तमाणंदिया इत्यादि दृश्यं = करयल जाव करणात् परिग्गहियं दसनहं सिरसावत्तं इत्यादि = ण्हाय० कयब० कृतं स्वगृहदेवतानां बलिकर्म
येस्ते तथा = कृतानि कौतुकानि मषी तिलकादीनि मंगलानि सिद्धार्थदधिदूर्वाक्षतादीनि प्रायश्चित्तार्थं दुःस्वप्नादिविघातार्थमवश्यकरणीयत्वात् यैस्ते तथा = सुद्ध०
शुद्धानि चतुराणि प्रावेश्यानि राजसभाप्रवेशयोग्यानि इति विग्रहः = मंगल्यानि मंगल साधूनि = परिहितानि वृत्ताः = अल्पः स्तोकैर्महार्घैर्बहुमूल्यैः

रन्ना एवं वुत्ता समाणा जाव हियया करयल जाव पडिसुणंति पडिसुणित्ता ॥६५॥ सिद्धत्थस्स ख-
त्तियस्स अंतियाओ पडिनिक्खमंति पडिनिक्खमित्ता कुंडग्गामं नगरं मज्झंमज्झेणं जेणेव सुविणल-
क्खणपाढगाणं गिहाइं तेणेव उवागच्छंति उवागच्छित्ता सुविणलक्खणपाढए सद्दाविंति ॥६६॥ तए
णं ते सुविणलक्खणपाढगा सिद्धत्थ स्स खत्तियस्स कोडुंबियपुरिसेहिं सद्दावि-
या समाणा हट्ठतुट्ठ जाव हियया ण्हाया कयबलिकम्मा कयकोउ-
यमंगलपायच्छित्ता सुद्धप्पावेसा इं मंगल्लाइं वत्थाइं पवराइं परिहिया अप्पम-
हग्घाभरणालंकियसरीरा सिद्धत्थयहरियालियकयमंगलमुद्धाणा सएहिं सएहिं गेहे-
हिंतो निग्गच्छंति निग्गच्छित्ता खत्तियकुंडग्गामं नगरं मज्झंमज्झेणं जेणेव सिद्धत्थस्स
रन्नो भवणवरवडिंसगपडिदुवारे तेणेव उवागच्छंति ॥६७॥ तिसन्ना भवणवरवडिंसगपडि-

मूल्यैराभरणैरलंकृतशरीराः = सिद्धार्थकाः सर्षपाः हरितालिका दूर्वा कृता मंगलनिमित्तं मूर्द्धनि शिरसि यैः = सएहिं स्वकीयैः ... स्वकी
भवनवरवतंसकस्य आवासवरकस्य भवनवरवतंसकस्य प्रतिद्वारस्थूलद्वारसमीपद्वारे =

× यद्वा शुद्धात्मा
नः स्नानशुचि
देहाः वेसाइं
ति वेषसाधू
नि वेष्याणि व
स्त्राणीति योगः
× ऽवकृ लिंत ३

× पायच्छित्ता यादेन
पादेवाक्षुन्नाः चक्षुर्दोष
परिहारार्थं पादक्षुन्नाः
कृतकौतुकमंगलाश्च
तपादक्षुन्नाश्चेति स
मासः तत्र कौतुकानि
मषी तिलकादीनि मं
गलानि सिद्धार्थादीनि
इति भगवतीवृत्तौ हितो
पदेशे = ६७

= वद्धा॰ जापयन्ति जापयन्तु च वर्द्धस्व इत्यादि कृत इत्यर्थः = ६७ वंदिताः सद्गुणोत्कीर्त्तनैः पूजिताः सत्कारणाद्यैः = सत्कृता अभ्युत्थानादिना सम्मानिता आसनादिदानैः समाणा सन्तः = पुव्वं
७ ईत्यादि = ६८

दुवारे एगयओ मिलंति २ जेणेव बाहिरि
याउवट्ठाणसाला जेणेव सिद्धत्थे खत्तिए तेणेव
उवागच्छंति २ करयल जाव कट्टु सिद्धत्थं खत्तियं
जएणं विजएणं वद्धाविंति ॥६६॥ तए णं ते
सुविणलक्खणपाढगा सिद्धत्थेणं र
ण्णा वंदियपूइयसक्कारियसंमा णिया
समाणा पत्तेयं पत्तेयं पुव्वन्नत्थेसु भद्दासणेसु निसीयं
ति ॥६७॥ तए णं सिद्धत्थे खत्तिए तिसलं खत्तियाणिं जव
णियंतरियं ठावइ ठावित्ता पुप्फफलपडिपुन्न

हत्थे परेणं विणएणं ते सुविणपाढए एवं वयासी
॥७०॥ एवं खलु देवाणुप्पिया अज्ज तिसला खत्तिया
णी तंसि तारिसगंसि वासघरंसि जाव ओहीरमाणी
२ इमे एयारूवे उराले चउद्दस महा
सुमिणे पासित्ता णं पडिबुद्धा ॥७१॥ तं ज
हा ॥ गयवसहगाहा ॥७२॥ तं एतेसिं चउ
द्दसण्हं महासुमिणाणं देवाणुप्पिया के मन्ने क
ल्लाणे फलवित्तिविसेसे भविस्सइ ॥७३॥ तए णं ते सु
मिणलक्खणपाढगा सिद्धत्थस्स खत्तियस्स अंति

= अन्नमन्न॰ अन्योन्येन सह संचालयंति संवादयंति पर्यालोचयंतीत्यर्थः = लद्धट्ठाः स्वतः । गहीतार्थाः परामिप्रायग्रहणतः = पृष्टार्थाः संशये सति परस्परतः = तत
एव विनिश्चितार्थाः = अतएवाभिगतार्थाः सामान्यतज्ञातार्थाः = ७३ = सुमिणासामान्यफलाः = महासुमिणा महाफलाः = गब्भं व॰ गर्भे व्युत्क्रामति प्रविशति सति । गर्भे वा
व्युत्क्राम्यमाणे ० यमाने = ७४ =

एएयमट्ठंसोच्चानिसम्महट्ठजावहियया॥ तेसुमिणेउगिण्हंति॥ उगिण्हइत्ताईहंअणुपविसंति।
ईहंपविसित्ता अन्नमन्नेणंसद्धिंसंचालिंति। संचालित्ता तेसिंसुमिणाणंलद्धट्ठा॥ गहिय
ट्ठा॥ पुच्छियट्ठा॥ अभिगयट्ठा॥ विणिच्छियट्ठा॥ सिद्धत्थस्सरन्नोपुरओसुमिणसत्थाइंउ
च्चारेमाणा२ सिद्धत्थंखत्तियंएवं | वयासी॥७४॥ एवंखलुदेवाणुप्पिया अम्हं
सुमिणसत्थेबायालीसंसुमि | णा। तीसंमहासुमिणा बावत्तरिंसव्वसु
मिणादिट्ठा॥ तत्थणंदेवाणुप्पि | या॥ अरहंतमायरोवा॥ चक्कवट्टिमाय
रोवा॥ अरहंतंसिवा॥ चक्कहरंसिवा॥ गब्भंवक्कममाणंसि॥ एएसिंतीसाएमहा
सुमिणाणंइमेचउद्दसमहासुमिणेपासित्ताणंपडिबुज्झंति॥७५॥ तंजहा॥ गयवसहगा
हा॥७६॥ वासुदेवमायरोवा॥ वासुदेवंसिगब्भंवक्कममाणंसि॥ एएसिंचउद्दसण्हंमहासु

२६

मिणाणंअन्नयरेसत्तमहासुमिणेपासित्ताणंपडिबुज्झंति॥७७॥ बलदेवमायरोवाबल
देवंसिगब्भंवक्कममाणंसि एएसिंचउद्दसण्हंमहासुमिणाणंअन्नयरेचत्तारिमहासुमि
णेपासित्ताणंपडिबुज्झंति॥७८॥ मंडलियमायरोवामंडलियंसिगब्भंवक्कममाणंसिएएसिंच
उद्दसण्हंमहासुमिणाणंअन्नयरंए | गंमहासुमिणंपासित्ताणंपडिबुज्झंति॥७९॥ इमे
यणंदेवाणुप्पियातिसलाएखत्ति | याणीएचउद्दसमहासुमिणादिट्ठा। तंउराला
णंदेवाणुप्पियातिसलाएखत्तिया | णीएसुमिणादिट्ठा॥ जावमंगल्लकारगाणंदे
वाणुप्पियातिसलाएखत्तियाणीएसुमिणादिट्ठा। तंअत्थलाभोदेवाणुप्पिया। भोगला
भो। पुत्तलाभोदेवाणुप्पिया। सुक्खलाभो। रज्जलाभोदेवाणुप्पिया। एवंखलुदेवा
णुप्पियातिसलाखत्तियाणी। नवण्हंमासाणंबहुपडिपुण्णाणं अट्ठमाणराइं

×कुलवित्तिकरं। कुलदिणयरं। कुलाधारं। कुलनंदिकरं।×२

ढियाणं विइक्कंताणं। तुब्भं कुलकेउं। कुलदीवं। कुलपव्वयं। कुलवडिंसगं। कुलतिल
यं। कुलकित्तिकरं। कुलजसकरं। कुलाधारं। कुलपायवं। कुलविवद्धणकरं। सुकुमाल
पाणिपायं। अहीणपडिपुन्नपंचिंदियसरीरं। लक्खणवंजणगुणोववेयं। माणुम्माणप
माणपडिपुन्नसुजायसव्वंगसुंद रंगं। ससिसोमाकारं। कंतं पियदंसणं। सुरूवं दा
रयं पयाहिसि। ८० से वि य णं दारए उ म्मुक्कबालभावे। विन्नायपरिणयमित्ते। जो
व्वणगमणुप्पत्ते। सूरे वीरे विक्कं ते। विच्छिन्नविउलबलवाहणे। चाउरंतचक्कवट्टी
रज्जवई राया भविस्सइ। जिणे वा। तिलुक्कनायगे। धम्मवरचक्कवट्टी। ८१ तं उराला णं देवा
णुप्पिया। तिसलाए खत्तियाणीए सुमिणा दिट्ठा। जाव आरुग्गतुट्ठिदीहाउमंगल्ल(कल्लाण)कारगा णं
देवाणुप्पिया तिसलाए खत्तियाणीए सुमिणा दिट्ठा। ८२ तए णं से सिद्धत्थे राया तेसिं सुविणल

२७

= उप्फव· पुष्पाणि ग्रथितानि गंधवासाः। माल्यानि ग्रथितपुष्पाणि। अलंकारा मुकुटादि सर्वेषां समाहारा इंद्वः = सक्कारेइ वस्त्रादिना = सम्माणेइ तथाविधव
चनादि प्रतिपत्त्या जं पूयति = जीवि· जीविकाचितं आजन्मनिर्वाहयोग्य = ८३

×तहमेयं देवा। अवितहमेयं देवा।×२

×वद्ध×

क्खणपाढगाणं अंतिए एयमट्ठं सोच्चा निसम्म हट्ठतुट्ठ जाव हियए करयल जाव ते सुवि
णलक्खणपाढगे एवं वयासी। ८३ एवमेयं देवाणुप्पिया। इच्छियमेयं देवाणुप्पिया। पडिच्छि
यमेयं देवाणुप्पिया। इच्छियपडिच्छियमेयं देवा। सच्चे णं एसमट्ठे से जहेयं तुब्भे वद
ह त्ति कट्टु। ते सुमिणे सम्मं पडिच्छइ पडिच्छित्ता। ते सुविणलक्खणपाढए विउले
णं असणेणं पुप्फगंधमल्लालंकारे णं सक्कारेइ सम्माणेइ सक्कारित्ता सम्मा
णित्ता विउलं जीवियारिहं पीइदा णं दलइ विउलं दलइत्ता पडिविसज्जेइ। ८४ तए
णं से सिद्धत्थे खत्तिए सीहासणाओ अब्भुट्ठेइ अब्भुट्ठेत्ता। जेणेव तिसला ख
त्तियाणी जवणियंतरिया तेणेव उवागच्छइ उवागच्छित्ता तिसलं खत्तियाणिं एवं वयासी
८५ एवं खलु देवाणुप्पिए सुविणसत्थंसि बायालीसं सुविणा। जाव एगं महासुमिणं सुमिणा पासि
त्ता णं पडिबुज्झंति। ८६ इमे य णं तुमे देवाणुप्पिए चउद्दस महासुमिणा दिट्ठा। तं उराला णं तुमे देवा

= वेसमणकुंड॰ कुंडं आयत्तता = तिरिय॰ तिर्यग्लोकवासिनो जृंभकादेवाः तिर्यग्जृंभकाः सक्कव॰ शक्रवचनेन श्रमण आदिष्टास्तेन व्रतादितिभावः = से अथ = पुरे स्थापित द्रव्य
पुराणानि चिरंतनानि पुराणानि = पहीणा अल्पीभूताः स्वामिनो येषां = सेउ॰ सेचकाः धनक्षेप्तारः = गोत्र धनस्वामिनो व्ययः आगारं गृहं = उच्छिन्न उच्छिन्नाः सर्व

वद्धिमाणो॥ तिलोक्कनाहे धम्मवरचक्कवट्टी॥८७॥ तएणंसा तिसलाखत्तियाणी एयमट्ठं सोच्चा निसम्म हट्ठतुट्ठ
जावहियया॥ करयल जाव तेसुमिणे सम्मं पडिच्छइ॥८८॥ तेसुमिणे पडिच्छित्ता॥ सिद्धत्थेणं रन्ना अब्भ
णुन्नाया समाणी नाणामणिरयणभत्तिचित्ताओ भद्दासणाओ अब्भुट्ठेइ॥ अब्भुट्ठित्ता॥ अतुरिय
मचवलमसंभंताए अविलंबियाए रायहंससरिसीए गईए॥ जेणेव सए भ
वणे तेणेव उवागच्छइ॥ उवागच्छित्ता॥ सयं भवणं अणुपविट्ठा॥८९॥ ज
प्पभिइं च णं समणे भगवं महावीरे तंसि रायकुलंसि साहरिए तप्पभिइं च णं
बहवे वेसमणकुंडधारिणो तिरियजंभगा देवा सक्कवयणेणं से जाइं इमाइं पुरापो
राणाइं महानिहाणाइं भवंति॥ तं जहा॥ पहीणसामियाइं पहीणसेउयाइं पहीणगो
त्तागाराइं उच्छिन्नसामियाइं उच्छिन्नसेउयाइं उच्छिन्नगोत्तागाराइं गामागरनगरखेड

थाइंणाः = करादिगम्या ग्रामाः। आकरा लोहादीनां उत्पत्तिकारा सीतिनगराणि॥ खेटानि धूलीप्राकाराः पत्तनानि॥ =

Dr. BHAU DAJI MEMORIAL
डाक्टर भाऊ दाजी ...

= कर्बटानि कुनगराणि मडंबानि सर्वतोर्द्धयोजनात्परतोऽवस्थितग्रामाणि। द्रोणमुखानि यत्र जलस्थलपथौ स्तः पत्तनानि जलस्थलपथयो
रन्यतरेण पर्याहारवन्ति। आश्रमास्तीर्थस्थानानि। संबाधाः समभूमौ कृषिं कृत्वा यत्र दुर्गभूमिषु धान्यानि संवहंति रक्षार्थं। संनिवेशाः सार्थकटकादेः स्थानानि
शृंगाटकं त्रिकोणस्थानं = त्रिकं यत्र रथ्यात्रयं मिलति = एवं चतुष्कं च चत्वरं बहुमार्ग = चतुर्मुखं चतुर्द्वारं देवकुलादि = महापथो राज

कब्बडमडंबदोणमुहपट्टणासमसंबाहसंनिवेसेसु॥ सिंघाडएसु वा॥ तिएसु वा॥ चउ
क्केसु वा॥ चच्चरेसु वा॥ चउम्मुहेसु वा॥ महापहपहेसु वा॥ गामट्ठाणेसु वा॥ नगरट्ठाणेसु वा॥
गामनिद्धमणेसु वा॥ नगरनिद्धमणेसु वा॥ आवणेसु वा॥ देवकुलेसु वा॥ सभासु वा॥ पवा
सु वा॥ आरामेसु वा॥ उज्जाणेसु वा॥ वणे सु वा॥ वणसंडेसु वा॥ सुसाणसुन्नागारगि
रिकंदरसंतिसेलोवट्ठाणभ वणगिहेसु वा॥ संनिक्खित्ताइं चिट्ठंति॥ ताइं सिद्ध
त्थरायभवणंसि साहरंति॥९०॥ तए णं समणस्स भगवओ महावीरस्स अम्मापि
ऊणं अयमेयारूवे अज्झत्थिए चिंतिए पत्थिए मणोगए संकप्पे समुप्पज्जित्था॥९१॥ जप्पभि
इं च णं अम्हं एस दारए कुच्छिंसि गब्भत्ताए वक्कंते तप्पभिइं च णं अम्हे हिरण्णेणं वड्ढामो॥ सुवण्णेणं
वड्ढामो॥ धणेणं॥ धन्नेणं॥ रज्जेणं॥ रट्ठेणं॥ बलेणं॥ वाहणेणं वड्ढामो॥ कोसेणं कोट्ठागा

परिष्ठितं॥ = धन्यं चतुर्विंशति धान्यशाल्यादि = राज्यं सप्तांग = राष्ट्रं देशः = बलं सैन्यं वाहनं वेसरादि कोशो भांडागारं =

गांति कुट्टानं संधी ति
पावसथिप्रदं तिद्या
रंतरालपडं त्रस्थाने
विलप्रदं पर्वतगुफा
यप्रकृतं = उपस्थानग्र
हं आस्थानं मंडपः श्मश्म
शानादीनां इहं सन्नि
क्षि समय गुनिक्षि
प्तानि =
सा द्व
यति व्वा
यंति = द्विरण्य
रूप्यं अघटितसुवर्णमि
त्याकाशुवर्णं घटितं
धनं गणिमादिगणि
मं जातिफलपुगफला
द्यधरिमं गुडकुंकुमप्र
डाई मिथं पडलो
णाइ रयणं वठाइ

उमार्गः = यामाद्यद्द
सस्थानं = निर्गमनः
खाल = आपणानि द
द्याः = देवकुलानि यक्ष
शिवाद्यायतनानि = स
भाराजादीनां उपवे
शयानस्थानानि प्रपा =
आरामाः लतागृहं
दिकाः दास्था
ना य
नाः = उद्यानं
निर्यस्थ सपुष्प
फलवृक्षः पुष्पानि
कयागमनं = वनम
कजातीयवृक्षः = वन
खंडा अनेकजातमयवृक्षाः
= सुसाणं श्मशानं = श्रु
न्यगृहं = गिरिकंदरा
गुहा = शांतिगृहं

× उपहतः कालुष्यकवलितो मनःसंकल्पो यस्याः सा
तः सडीव इन्द्रहस्त पिंडतालस्करणात् पर्याया
उद्गत गलितादयस्ता
मा एवं स्फुरितः ॥ चतुर्थ
पिपदेशकाक्काविक
ल्पप्रतीतिः = एजति कं
पते = उ पहतम
नःसं कल्प
वि त
याग ईक्षि
रणादि ध्यानेन
यःशोकः स एव सागर
स्तत्र संप्रविष्टा = क
रतले पर्यस्तं निवेशि
तं मुखं यया = आर्त्तध्या
नोपगता। भूमीगतदृ
ष्टिका भूमिमवलोक
माना ध्यायति =

= यशोवादः साधुवादः = धनं गवादि। कनकं घटिताघटितरूपं। रत्नानि कर्केतनादीनि। मणयः चन्द्रकान्ताद्याः। मौक्तिकानि शुक्त्याकाशादिप्रभवानि। शिला राजपट्टादिरूपा। शंखा दक्षिणावर्त्ताः। रक्तरत्नं पद्मरागः। आदिशब्दाद् वस्त्रकंबलादिग्रहणं सद्विद्यमानं स्वापतेयं द्रव्यं तेन = प्रीतिः मानसिकः सत्कारो वस्त्रादिभिः जनकृतः ... तेन = अस्य दारकस्य आगतः गौणं गौणं च तच्छब्दप्रवृत्तिनिमित्तं तत्र आगतं गुणनिष्पन्नं = प्रशस्तं नाम नामधेयं = ९२ मातुरनुकंपार्थं कृपया मातरि चाऽनुकंपा न क्लिश्यतु अर्धमपि स्पंदमाना माता उः कष्टं

×जसवाएणं ×१

रेणं। पुरेणं। अंतेउरेणं। जणवएणं। विउलधणकणगरयणमणिमोत्तियसंखसिलप्प
वालरत्तरयणमाइएणं। संतसारसावएज्जेणं पीतिसक्कारेणं अतीव अभिवड्ढामो।
तं जया णं अम्हं एस दारए जाए भविस्सइ तया णं अम्हे एयस्स दारगस्स एयाणुरूवं गो
ण्णं गुणनिप्फन्नं नामधिज्जं करिस्सामो। वद्धमाणु त्ति। ॥९२॥ तए णं समणे भग
वं महावीरे माउअणुकंपणट्ठाए। निच्चले। निप्फंदे। निरेयणे अ
ल्लीणपल्लीणगुत्ते यावि होत्था ॥९३॥ तए णं तीसे तिसलाए खत्तियाणीए।
अयमेयारूवे जाव संकप्पे समुप्पज्जित्था। हडे मे से गब्भे। मडे मे से गब्भे। चुए मे
से गब्भे। गलिए मे से गब्भे। एस मे गब्भे पुव्विं एयइ इयाणिं नो एयइ त्ति कट्टु ओहयमणसं
कप्पा चिंतासोगसागरं संपविट्ठा। करयलपल्हत्थमुही। अट्टज्झाणोवगया। भूमीगय

तु इति = निश्चलः अचल
नात्। नि:स्पंदः किं
चिच्चलनस्याप्यभावा
त्। अत एव निरेजनो
निष्कंपः। अत एव च आ
ईषल्लीनः आलीनोऽङ्ग
संयमना त् = प्रक
र्षेण लीनः
प्र ली
नः उपां गसं
यमनात् = अत एव
गुप्तः परिरं... नाभावे
न विधापणकर्मधर
यः यावि ति समुच्चये
हाड हृता मम गर्भः
केनचिद् देवादिना। मृ
तः कालधर्मप्राप्तः च्यु

= उपरतमृदंगतंत्रीतलतालनाटकीयजनं = अणुज्जं अननुकूलं मानादजस्कं वा अत एव दीनविमनस्कं विहरति स्मेति = ९४ एगदेसेणं ति एयइत्यादिना = एतच्च यद्भगवता मातुरनु
कंपायै कृतमपि तच्छात्रदुःखाय तिनया पर्यणंसीन्न दार्गमिनिकाल कालदोषाद् गुणाय पि विद्यापाप्य कल्पतीति सूचयामास = ९३ गर्भस्थः पक्षाधिकमासषट्के व्यतिक्रान्ते इत्य
र्थः = ९४

दिट्ठिया झियाइ। तं पि य सिद्धत्थरायवरभवणं उवरयमुइंगतंतीतलतालनाडइज्जज
णमणुज्जं दीणविमणं विहरइ ॥९४॥ तए णं समणे भगवं महावीरे माऊए अयमेयारूवं
अज्झत्थियं चिंतियं पत्थियं मणोगयं संकप्पं समुप्पन्नं जाणित्ता एगदेसेणं एयति ॥
तए णं सा तिसला खत्तियाणी तं गब्भं एयमाणं वेयमाणं चलमाणं फंदमा
णं जाणित्ता हट्ठतुट्ठा जाव हियया एवं वयासी ॥९५॥ नो खलु मे गब्भे हडे जा
व नो गलिए मे गब्भे एस मे गब्भे पुव्विं नो एयइ इयाणिं एयइ। तए णं स
मणे भगवं महावीरे गब्भत्थे चेव इमेयारूवं अभिग्गहं अभिगिण्हइ नो खलु मे कप्पइ
अम्मापिईहिं जीवंतेहिं मुंडे भवित्ता अगाराओ अणगारियं पव्वइत्तए ॥९६॥ तए णं सा तिस
ला खत्तियाणी ण्हाया कयबलिकम्मा कयकोउयमंगलपायच्छित्ता सव्वालं

=नाइसीए·शीतादिशब्दिकानि तिक्तादिकानि श्लेष्मकराणि चस्फः।।उक्तंच।।वातिलैश्चभव
न्ति॥कुब्जांधजडवामनः।।पित्तलैः खलतिः पिंगः।।श्वित्री पांडुः कफात्मभिः।।१ = सव्वत्तु
×कानिचित्पित्तिकानि ९२

कवविद्दसिया।तंजहा।नातिसीतेहिंनातिउण्हेहिं
नातितित्तेहिंनातिकडुएहिंनाइकसाएहिंना
तिअंबिलेहिंनातिमहुरेहिंनातिनिद्धेहिंना
तिलुक्खेहिंनाइउल्लेहिंना इसु
क्केहिंसव्वत्तुगभयमाणसुहे हिं
भोयणच्छायणगंधमल्लेहिं ववग
यरोगसोगमोहभयपरिस्समा।साजंतस्सग
ब्भस्सहियंमियंपत्थंगब्भपोसणंतंदेसेयकाले
यआहारमाहारमाणी।विवित्तमउएहिंसयणा

=पइरि·प्रतिरिक्तया नवाविधजना पइक्कया विजनया तएव सुखया अस्या भूमाना अनुकूलया विहारभूम्या एवं कमणासना दिरूपया = प्रशस्ता दोहदा यस्याः सा
रथा = संपूर्णा दोहदा निला धनाणात् = सम्माणिय· प्राप्ता मिलपितस्थास्तोकात् = अविमाणिय क्षणमपि ना पूर्णमानाः धत्तवधः = अतएव वुच्छिन्ना दो· त्रुटितवाः
× विहरइ ×

सणेहिंपइरिक्कसुहाएमणाणुकूलाएविहारभूमीएपसत्थदोहला।संपुन्नदोहला
सम्माणियदोहला।अविमाणियदोहला।वुच्छिन्नदोहला।ववणीयदोहला।सुहं
सुहेणंआसइसयइचिट्ठइनिसीयइतुयट्टइसुहंसुहेणंतंगब्भंपरिवहइ।।तेणं
कालेणंतेणंसमएणं।समणे भगवंमहावीरेजेसेगिम्हाणंपढमेमा
सेदोच्चेपक्खे।चित्तसुद्धे।त स्सणंचित्तसुद्धस्सतेरसीदिवसेणं।नव
ण्हंमासाणंबहुपडिपुन्नाणंअद्ध ट्ठमाणंराइंदियाणंविइक्कंताणं।उच्च
ट्ठाणगएसुगहेसुपढमेचंदजोगे।सोमासुदिसासुवितिमिरासुविसुद्धासुजइयासुस
व्वसउणेसुपयाहिणाणुकूलंसिभूमिसप्पिंसिमारुयंसिपवायंसिनिप्फन्नमेइणीयं
सिकालंसिपमुइयपक्कीलिएसुजणवएसुपुव्वरत्तावरत्तकालसमयंसिहत्थुत्तराहिंन

=प्रदक्षिणश्चासावनुकूलश्च तस्मिन् प्रदक्षिणः प्रदक्षिणावर्त्तत्वाद अनुकूलः सुरभिशीतत्वात् = भूमिसर्पिणि मृदुवातेत्यर्थः सर्पति = मारुतप
वातमारादि निष्पन्ना निष्पन्नसस्या मेदिनी यत्र तादृशे काले =
प्रमुदिताः प्रक्रीडिताश्च वसंतोत्सवादिना।।तत्र जनपदे
=सप्रतिरात्रच्छादनकेनवत्र पूर्वदिनं रात्रिरिति

नेवा।पढमारोगका
रणवाता।किंसुकंत
वतिगलीपाघरं=वे
वाउवितरुपदाचा
कारण पाविष्व
=वि
वि
विकार निष्य
पवित्र क्राति
लाकांतरं संकीर्ण
निवारत्तकानि च
कोमलानितिय।नितः

कतोश्यथाय संतरु
मानानि सद्यमाना मि
सुखानि सुखादनेवा
यानि तान् तेसु माल्लाद
गंधमाल्यि।आच्छाद
नं वा वरणं गंधः पुष्प
सादयः माल्या
मित्र घ
मा ला
=न वगण
त्याकट शुर्ष्टिवी
त्यागा दिझांमासोषु
ष्ठीपरिशाभायाया म
=हितं गर्भस्य वामक्ष
युरादिहितकारणं मि
तंपरिमितंना धिकउ

=पश्चामपश्चानचंड
त्यागमंडबालः वी
नृपादीनां सोम्या
ग्रंतां सुराज्ञा हृष्टा
यसावानां विनिमिरा
मुतदासार्वे थिकाया
नमजावा नावइर्य
क्षया वाध
श्री
विधु
ग्रामस्त्रा पान दि
घ्राद्यापनावाव =उ
त्यारक्षथि निजयिके
शुद्धवद्यायिजमवेन
ज्ञानक्षयवाकाकानां
आवाण हितचिह्न
शावाः श्रुत्नावहाः=

त्रा=तादद्दयशब्द
राष्ट्रेवप्रकर्षादिष्ट
मायादद्यपतनीनादा·
=सुखंगसीनाबाध
या=आसइ आश्रय
तिसंतादि=शातानि
ष्ठया=ति ष्ठुत्ती=
निषी दया
स न
=सू वर्तीति
निर्धावि ना=वि
दरति द्वितिम=प
पश्यस्यणा सुबस्ता
नि।अकीकृवाष्यजे
तास्यक्का निसर्वेय
दाणाउ चम्ंमशका
यापक्कधरनीयं=

ASIATIC SOCIETY OF MUMBAI

=आरोगा अनाबाधमाता अनाबाधं दारकं प्रजाता प्रसूता =एवं जं यस्यां रात्रौ =उव० अवपतद्भिश्च
तरद्भिः उप्प० उत्पतद्भिरूर्द्ध्वं गच्छद्भिः =उप्पिं० उत्प्राबल्येन संबंधता दावाद्याताः सर्वत्र एकालोकीभू
ताद्याता इतस्ततो कालोकः श्यधरक्षात्मकः उव भवनवास्तव्याद्देवसंनिपाताश्च उद्देश निकायाः

रकालसमयंसि आरोग्गारोग्गं दारयं
पयाया॥९६॥ जं रयणिं च णं समणे भगवं महावीरे
जाए तं रयणिं च णं बहूहिं देवेहिं देवीहि य ओ
वयमाणेहिं उप्पयमाणेहि य उप्पिं
जलमाणभूया कहकहभूया या
वि हुत्था॥९७॥ जं रयणिं च णं सम णे
भगवं महावीरे जाए तं रयणिं च णं बहवे वेसम
णकुंडधारी तिरियजंभगा देवा सिद्धत्थरायभव
णंसि॥ हिरन्नवासं च सुवन्नवासं च रयणवासं च

उप्पिंजलाद्युत्पन्नमाकुलः सङ्ख्याय रंतीति उप्पिंजलं तत्तद्भूता इतस्ततः हृष्टपमार्थीभूतार्थः
जलंतश्चवक हर्षश्च तोऽश्वहर्षविद्धासादिना ध्वनकवलीनादमया इ वालवन्=९७
= हिर० हिरण्यं रूप्यं वर्षमल्पतरं वृष्टिप्रमहती =

×दुव्वाज्जोएणा
लोए॥ लोए॥ दव
सन्निवायो×४

३१

=मानं रसधक्षश्च विषयं उन्मानं तुला रूपं तायार्द्धं नं =सक्षास्यं तरणमध्यसागन बाहिरिकानगरबाह्ये गोयत्रास्या विवाषणेवदे=आसिक्तं गंधक्ष दक छटक दानात् सम्मार्जितं
कचवरायाधनात् उपलिप्तागामयादिना =शृंगाटकाद्य त्रयं पायत्रं पादस्थलिपिं पथाः सामान्यमार्थः =सिक्तानि जलेन शुचीति पवित्राणि संमृष्टानि कचवरापनयनेन समीकृतानि
वारथ्यां तराणि रथ्यामध्या नि आपणवीथय श्चहट्टमार्गाः यत्र =मंचाः मालकाः प्रेक्षणक द्रष्टृजनोपवेसनार्थमंचा स्तेषामुपरियेतैः कलितं =नानाविधरागैः कु

श्चमाणुम्माणवड्ढणं करह मारहत्ता। कुंडपुरं नगरं सब्भिंतरबाहिरियं आसियसम्मज्जिओव
लित्तं सिंघाडगतियचउक्कचच्चरचउम्मुहमहापहपहेसु सित्तसुइसम्मट्ठरत्थंतरावण
वीहियं मंचाइमंचकलियं नाणाविहरागभूसियज्झयपडागमंडियं लाउल्लोइयम
हियं गोसीससरसरत्तचंदणद द्दरदिन्नपंचंगुलितलं उवचियवंदणक
लसं वंदणघडसुकयतोरणं पडिदुवारदेसभागं आसत्तोसत्तविपुल
वट्टवग्घारियमल्लदामकलावं पंचवन्नसरससुरहिमुक्कपुप्फपुंजोवया
रकलियं कालागुरुपवरकुंदुरुक्कतुरुक्कडज्झंतधूवमघमघंतगंधुद्धुयाभिरामं सुगंध
वरगंधियं गंधवट्टिभूयं नडनट्टगजल्लमल्लमुट्ठियवेलंबगकहगपवगलासगआरक्ख
गलंखमंखतूणइल्लतुंबवीणियअणेगतालायराणुचरियं करेह य कारवेह य

प्लवगा ये उत्प्लवंते नद्यगर्त्तादिकं झंपादिभिर्लंघयंति। नद्यादिकं वा तरंति
णाइल्ला सष्ठ कवित्रा श्रूणा ख्यवाद्यं वंता वा तुंबाः किंदरीवादकाः। वी
नापद्धा कारिणः। ताला कुट्टयंता वा यक घा कथयंति। तत्र
लासकारासान् दद सिये आरक्षकाः तलारा। खारत्राायननीकाः मंखाः सचित्रपट्टिकाः। इ
णिकावीणावादिनः यद्वा उत्तीणिः वीणावादकाः। अनेके तालाचराः सालयातं
प्रचरितं तत्सेवितं १०१

यदांतः कृत वृद्धाश्च धवं
दत कलशा मांगल्य घटा
यत्र=वंदन घटाः सुकृता
स्तोरणा निवद्धानि द्वार
द्वारं प्रति देशभागा यत्र
=आसक्ता भूमिलग्ना
सिक्ता ऊर्ध्वं उपरि लग्ना वि
पुला वृत्ता वर्तुला व
ग्धारिय प्रलंबिताः
पुष्पदामकालापा
पुष्पमालानाम्
स्ता यत्र=उपचारः पूजा
... रागक
कलितं तेन कालायः
...
चारवलकाः मल्लाः तुजा
युद्धपतीताः मुष्टिका
मल्ला एवायसुष्टिः
दरति पिधन ... मल्ला
विकाश्रयांति। वेलंब
काः सकुख विकाः कंसु
तयशनेकाः कथकाः स
रसकथानां प्रवकाः प्र
काः दीनां पवगाहित पाव

× श्रीकल्प ×६

= माछुंयधितेंगिक्षः।काष्ठघटा॥ज्वालीवासायाग॥वसमिश्रंदनं।वस्त्ररत्नक्षरावर्षवर्षति = एएअ।
ग्रांतरपियसाधिना निक्षावदीराजानं वद्धीपयति।वद्धापराजानं वर्द्धापयति। तच्छादानंमुकुटवर्ज्जः

×वुच्चा लि×२

वत्थवासं वा आभरणवासं वा पत्तवासं वा पुप्फवासं
वा फलवासं वा बीयवासं वा मल्लवासं वा गंधवासं
चुन्नवासं वा वन्नवासं वा वसुहारवासं वासिंसु ॥ तए णं
से सिद्धत्थे खत्तिए भवणवइवा णमंत
रजोइसविमाणवासीहिं देवे हिंति
त्थयरजम्मणाभिसेयमहिमा एक
याए समाणीए पच्चूसकालसमयंसि नगरगुत्तिए
सद्दावेइ सद्दावित्ता एवं वयासी ॥ खिप्पामेव देवाणुप्पि
या कुंडपुरे नगरे चारगसोहणं करेह चारगमाण

तच्छराजविक्कत्वात्तद्वीणां वाउ चितत्वात् = नगरगुरारक्षान् = एएवारकाशाधनंबंदमोच
मं =

हएं +

कुंतादिति र्विष्ठिषिता
यध्वजाः सिंहगरुडा
दिरूपकापलक्षित
वृद्धत्पटाः पताकास्व दि
तराप्ता तिर्मंडितं = ला
इयब्ठगाणा दिनाघृामा
लपनं तल्लाएसटि
कादिनाकुड्यादा धव
लनं ताखामहित मि
वमहितायत्रालिषा
मुल्लाहितमुल्लाच
यतं महितं चवुष्पध
करवुष्पट्टदकराणा
न= गाशीर्षस्थचंद
नविशेषस्थसरस
सुरक्तचंदनस्थचंद
नविशेषस्थवद्दर
स्थदर्दरा लिक्षद्विजा
तंश्रीखंडस्थागाशी
र्षादितिवीदत्तदस्तकं
= तपविताउपनिहिता

३२

= जावसाव्वारादणं तिसमस्ता तः जोरो॥ यावक्करात्तनुसम्विद्धीपसवक्क्षुईए इत्यादि दीक्षायां वक्ष्यमाणं सावारादणमित्यंतमग्रयाद्यं = सव्व अलंकारावकृयादि एतद्व
याविभूषया = तुडियसद्दस्वर्यंघ्राद्दः निनादः प्रतिरवाप्तन = महत्याऋद्धाछत्रादिरूपयामच = द्युतिः इष्टवस्तुघटना युतिर्वा आलाद्यातिर्वाभूषणानातया = वलसिध्यंवाहनः
शिबिकावेसरादि = समुदायनसंगतास्वदायनपरिवारादिसमुदायनवा = वरतूर्याणां यमकसमकंयुगपत्प्रवादितंध्वनितातन = पणवामृत्पटहः॥ तरीडकाफल्लरी

कारेह य कारावेह य जूयसहस्सं मुसलसहस्सं च उस्सवेह उस्सवित्ता मम एयम
णत्तियं पच्चप्पिणह ॥२॥ तए णं ते कोडुंबियपुरिसा सिद्धत्थेणं रन्ना एवं वुत्ता समाणा हट्ठतु
ट्ठहियया करयल जाव पडिसुणित्ता ॥ खिप्पामेव कुंडपुरे नगरे चारगसोहणं जाव
उस्सवित्ता ॥ जेणेव सिद्धत्थे राया तेणेव उवागच्छंति उवागच्छित्ता ॥ करयल जाव
कट्टु सिद्धत्थस्स रन्नो एयमाणत्ति यं पच्चप्पिणंति ॥ तए णं सिद्धत्थे राया जेणेव
अट्टणसाला तेणेव उवागच्छइ तहेव ॥ जाव सव्वोरोहे सव्वपुप्फगंध
वत्थमल्लालंकारविभूसाए सव्वतुडियसद्दनिनाएणं ॥ महया इड्ढीए महया जुईए ॥
महया बलेणं ॥ महया वाहणेणं ॥ महया समुदएणं ॥ महया वरतुडियजमगसमगप्प
वाइएणं ॥ संखपणवभेरिझल्लरिखरमुहिहुडुक्कमुरयमुइंगदुंदुहिनिग्घोसनाइयरवेणं ॥

वृत्तरंयुलनालिः करटिसदृशीवलयाकाराउलयातान क्षत्पन्चखरमु खीकाहला ॥ हुडुक्का त्रिवलितउच्चा मुरजा मर्द्दलः ॥ मृदंगा मृन्मयः ॥ दुंदुभिर्देववाद्यं ए
षां निर्घोषा महाध्वनि निर्दितं च प्रतिशब्द सद्रूपो यो रवासन =

= उस्सुक्कां शुल्कवर्जां उच्छितिपतितामितिसंबंधः उक्करां मुक्तकरगवादिकरां उक्किट्ठां कर्षणं कृष्टं न मुक्तं कृष्टं यस्यां तां लास्य प्याकर्षणसावात्‌ पक्षनीवा अदेयां विक्रय निषेधेन नाकनापि कस्यापि देयत्वात्‌ अमेयां क्रयविक्रयनिषेधादेव। नसन्ति भटा राजाज्ञादायिनः सह पुत्रादीनां प्रवेशः कुडुंबियगेहेषु यस्यां = दंडलस्य दंड्यं दंडः

× सयं साहस्सिए य × ५

वणं। उस्सुक्कं। उक्करं। उक्किट्ठं। अदिज्जं। अमिज्जं। अभडप्पवेसं। अदंड कु दंडिमं। अ
धरिमं। अगणियवरनाडइज्जकलियं। अणेगतालायराणुचरियं। अणुद्धुयमुइंगं।
अमिलायमल्लदामं। पमुइयपक्कीलियसपुरजणजाणवयं। दसदिवसं ठि
इवडियं करेइ। तए णं से सिद्धत्थे राया दसाहियाए ठिइवडियाए वट्टमा
णीए सइए य साहस्सिए य। जाए य दाए य भाए य दलमाणे य दवावे
माणे य सइए य साहस्सिए य सयसाहस्सिए य लंभे पडिच्छमाणे
य पडिच्छावेमाणे य। एवं वा विहरइ। तए णं समणस्स भगवओ महावीरस्स अम्मापि
यरो पढमे दिवसे ठिइवडियं करिंति। तइए दिवसे चंदसूरदंसणियं करिंति। छट्ठे
दिवसे धम्मजागरियं जागरिंति। एक्कारसमे दिवसे विइक्कंते निव्वत्तिए असुइजाइकम्मक

दलमाणे य ददत्‌ दवा० दापयन्‌ = लाभान्‌ प्रतीच्छन्‌ = पडि० इति याचयन्‌ = विहरति आस्ते = उच्छितिपतितं कुलक्रमागतं तं पुत्रजन्मोचितमनुष्ठानं = चंद्रसू र्यदर्शनिका = अत्र च विधिः चांद्रे कल्पे शिशोरादर्शेण दर्शनं का यीत = धर्मेण कुलधर्मेण लोकधर्मेण वा षष्ठ्यां रात्रौ जागरणं धर्मजागरिका तां = नि र्वर्तिते कृते अशुचीनां जन्मकर्मणां नालच्छेदनादीनां कार णे =

ष्प माला यस्यां = प्रमु दिता हृष्टाः प्रक्रीडितश्च क्रीडितुमारब्धाः सह पु रजनेन जनपदलो को यस्यां = प्रमुदिता दं दशदिवसान्‌ यावत्‌ = स्थितौ कुलमर्यादा यां पतिता आगता या पु त्रजन्मम हक्रिया तां = २ दशा हि कायां आदि नमानायां = सइए शतिकान्‌ दानमानान्‌ साहस्रिकान्‌ सहस्रप रिमाणान्‌ शतसहस्रि कान्‌ लक्षप्रमाणान्‌ = जाए यागान्‌ देवपूजाः = दायान्‌ दानानि = भा गान्‌ लब्धद्रव्यविभागा न्‌ मानितद्रव्यांशान्‌ वा =

कुदंडनं निर्वृत्तं द्रव्य कुदंडिमं ... यस्यां ... राज्ञा ... कारणं ... दंडसु ... राज्ञे ... धरिमं ऋणं य स्यां अधरिमं ऋणा ... ति ... सं ... नीट ... संबं धिपि कलितं = अ णेगता ल ... ... वादकैर ... मर्दला यस्यां = अम्ला नानि माल्यदामानि ...

३३

× स्वजनाः पितृव्यादयः × २

= बार० द्वादशाख्य दिवसस्य द्वादशानामह्नां समाहारो द्वादशाहं तस्य दिवसो यत्र द्वादशाहदिवसे तत्र = उवक्खडावेंति उपस्कारयंति मातापितरौ = मित्राणि सुहृदः ज्ञातयः सजाती या मातापित्रभ्रात्रादयः निजकाः पुत्रादयः संबंधिनः श्वशुरादयः परिजनो दासीदासादिः नायए खत्तिया उ मत्तसा मिसयणिजगा = आसाए० आस्वादयंतो बहु त्यजं तो इक्षुखंडादिव = विशेषेणास्वादयंतो वा स्वल्पमवत्यजंतो खर्जूरादिव = परिसामाइ इत्यनापभंजानो अल्पमपत्यजंतो ताड्वं = परिभाजयंतो दा अय

णे। संपत्ते बारसाहे दिवसे विउलं असणं पाणं खाइमं साइमं उवक्खडाविंति। उवक्खडा
वित्ता मित्तनाइनियगसयणसंबंधिपरिजणं नायए खत्तिए य आमंतित्ता तओ पच्छा ण्हाया कय
बलिकम्मा। कयकोउयमंगलपायच्छित्ता। सव्वालंकारविभूसिया। भोयणवेलाए।
भोयणमंडवंसि सुहासणवरगया। तेणं मित्तनाइनियगसंबंधिपरिजणे
णं। नायएहि य सद्धिं विउलं असणं ४ आसाएमाणा। विसाएमाणा। परिभुं
जेमाणा। परिभाएमाणा। जिमियभुत्तुत्तरागया। वियणं समाणा। आयं
ता। चोक्खा। परमसुइभूया। तं मित्तनाइनियगसंबंधिपरिजणं नायए खत्तिए य विउले
णं पुप्फवत्थगंधमल्लालंकारेणं सक्कारिंति। सम्माणिंति। सक्कारित्ता। सम्माणित्ता। तस्सेव मित्तना
इनियगसंबंधिपरिजणस्स। नायाणं खत्तियाण य पुरओ एवं वयासी। पुव्विं पि णं देवा

त्या यच्छंतो आद्यं मातापितरौ इति शेषः = जि० जिमितौ भुक्तवंतौ भुक्तोत्तरकालं आगतौ उपवेशनस्थाने इति गम्यते समाणा संतो = किं कृतौ आचांतौ शुद्धोदकेन कृताचमनौ = चोक्खा लेपसि क्थाद्यपनयनेन तत एव परमशुचिभूतौ = एवं वयासी एवमवादिष्टां = ५

=एवमादिश्यंतिएवमाख्यायंतेध्यीयंतेवा=संमुदिताराग्राद्वेषाभावःसदसाविनीसंमुदितांसदसंतयायद्बुद्धिःसंमुदिएगाद्धासरदियया =अर्च्छतीतिश्रमणआपानिधिः=न
यमकस्मात्।तिरवंसिद्धादिसयेतायाविषायचलानिष्प्रकंपः=परीषहोपसर्गाणांक्रुदादिदियादिनदाद्वाविंशतिषोडशविधनांक्रांतिक्रमःक्षांत्याक्षमतेनतुसमर्थतया=
प्रतिमानांसद्भादीनांएकरात्रिकादीनांवातत्रदृष्टियदृविध्नाषाणांवापालकःपारगावा=धीमान्बुद्धज्ञानवान्=अरतिरत्योःसदःसमर्थःतन्नियदात्=इयंतत्त्वगुणस्तज्जनेराग

पुंणियाएअह्नंएयंसिदारगंसिगब्भंवक्कंतंसिसमाणंसि।इमेयारूवेअज्झत्थिएचिंतिएजाव
समुप्पज्जित्था।जप्पभिइंचणंअम्हंएसदारएकुच्छिंसिगब्भत्ताएवक्कंते।तप्पभिइंचणंअम्हे
हिरण्णेणंवड्ढामो।सुवण्णेणं।धणेणं।धन्नेणं।जावसावएज्जेणं।पीइसक्कारेणंअईव२
×सामीतराया णोवसमाग याय॥८×४
अभिवड्ढामो।तंजयाणंअम्हंएस दारएजाएभविस्सइतयाणंअम्हेए
यस्सदारगस्सएयाणुरूवंगुणं गुणनिप्फन्नंनामधेज्जंकरिस्सामोवद्धमा
णु।त्ति।ताअज्जअम्हमणोरह संपत्तीजाया।तंहोउणंकुमारेवद्धमाणे
नामेणं।भगवंमहावीरेकासवगोत्तेणं।तस्सणंतओनामधेज्जाएवमाहिज्जंति।अम्मा
पिउसंतिएवद्धमाणे।सहसंमुइयाएसमणे।अयलेभयभेरवाणं।परीसहोवसग्गाणं।
खंतिखमेपडिमाणंपालए।धीमं।अरइरतिसहे।दविए।वीरियसंपन्ने।देवेहिंसेनामंक

द्रव्यरहित इतिद्रव्या
=वीर्यसंपन्नःस्वच्छसि
द्विगमान्निश्चितपित
पश्चरणादौप्रवर्त्तनात्=

=भ्रातामहावीरइतिनामदेवैःकृतं=भगिनीसुदर्शनाजमालमीता=ध्ययत्निताछेवसायी=नत्तुईदौहित्री=७

यंसमणेभगवंमहावीरे।समणस्सभगवओमहावीरस्सपियाकासवीगोत्तेणंतस्स
णंतओनामधेज्जाएवमाहिज्जंति।तंजहा।सिद्धत्थेइवा।सिज्जंसेइवा।जसंसेइवा।सम
णस्सणंभगवओमहावीरस्समायावासिट्ठागोत्तेणं।तीसेतओनामधेज्जाएवमाहिज्जं
ति।तंजहा।तिसलाइवा।विदे हदिन्नाइवा।पियकारिणीइवा।समणस्स
णंभगवओमहावीरस्सपित्तिज्जे सुपासे।जेट्ठेभायानंदिवद्धणे।भगि
णीसुदंसणा।भारियाजसोया ।कोडिन्नागोत्तेणं।समणस्सणंभगवओ
महावीरस्सधूयाकासवीगोत्तेणं।तीसेदोनामधेज्जाएवमाहिज्जंति।तं।अणोज्जा
इवा।पियदंसणाइवा।समणस्सणंभगवओमहावीरस्सनत्तुईकासियागोत्तेणं।तीसे
णंदोनामधेज्जाएवमाहिज्जंति।तं।सेसवईइवा।जसवईइवा।समणेभगवंमहावीरे

गं।गातिशायणेद्धश्रीपा
र्श्वनाथापासकायारनत्र
ननाखुत्तंगातायांनदिव
ईनापराक्षदृर्षद्दयंत्ता
वप्तुनीश्चयवस्त्रालंकार
विद्रूषिताषिनिरवद्यद्द
त्विप्ताष्ठि स्वर्षीतात्लाकं
तिकोबीधितासावम्
रिकंदानंदद्वा भाजी
नू = :समाप्तप्रतिज्ञः।
= पुनरपीति विशाषणे
एकंतावस्तुयसमाप्तप्र
तिज्ञाविशाषतश्चलोकां
तिकाकोबीधितइतिग
म्यातजीतमवश्यांचरणी
यंकल्पितंयोसजीतक
ल्पिताःजीतनवा स्वज्ञपः
त्तावनकल्यःकर्त्तव्यतां
स्पषामितिजीतकल्पिका
स्तैः = ताहिं विलक्षितस्य
यातालोकांतिकादेवा
स्ताभिरिष्टादि विशेषणे
र्गिवीर्भिरनवरतंभगवं
तमभिनंदयंतः सप्टुवि

=दक्षः कलासु = दक्षप्रतिज्ञोनिर्वोढा प्रतिज्ञायाः = प्रतिरूपः तत्तद्गुणसंक्रमणदर्पणाभत्वात् = आलीनः सर्वगुणेराश्लिष्टः गुप्तेंद्रियोवा = भद्रकः सरलः भद्रगावा वृषभ
गतिः भद्रदोवा कल्याणदायित्वात् = विनीतो विनयवान् सुशिक्षितोवा। जितेंद्रियोवा ज्ञातः प्रख्यातः = ज्ञातः सिद्धार्थस्तस्य पुत्रः = नवपुत्रमात्रमपवत्यादा ज्ञातकुलचंद्रः = वि
देहः विशिष्टदेहः वज्रऋषभ संस्थानोपेतत्वात् यद्वा विगतो देहो लेपोयस्मात् विदेहो निर्लेपः तो गधयियदामरनरैरडश्री = विदेहदिन्ना त्रिशला तस्या अपत्यं विदेहदिन्नः

दक्खे। दक्खपइन्ने। पडिरूवे। आलीणे। भद्दए। विणीए। नाए। नायपुत्ते। नायकुलचंदे
विदेहे। विदेहदिन्ने। विदेहजच्चे। विदेहसूमाले। तीसं वासाइं विदेहंसि कट्टु। अ
म्मापिईहिं देवत्तगएहिं गुरुमहत्तरएहिं अब्भणुन्नाए समत्तपइन्ने। पुणरवि लो
गंतिएहिं जीयकप्पिएहिं देवे … हिं ताहिं इट्ठाहिं कंताहिं पियाहिं मणु
न्नाहिं मणामाहिं उरालाहिं क … ल्लाणाहिं सिवाहिं धन्नाहिं मंगल्लाहिं
मियमहुरसस्सिरीयाहिं हिय … यगमणिज्जाहिं हिययपल्हायणिज्जाहिं
गंभीराहिं अपुणरुत्ताहिं वग्गूहिं अणवरयं अभिनंदमाणा य अभि
थुव्वमाणा य एवं वयासी ॥१२॥ जय जय नंदा। जय जय भद्दा। भद्दं ते। जय जय खत्तियवरवस
हा। बुज्झाहि भगवं लोगनाहा। पवत्तेहि धम्मतित्थं। हियसुहनिस्सेयसकरं सव्वलोए

मंतमावञ्जाणा अतिष्टु वंतश्च अगणकीर्तिननपवमवा दिसुर्थी डिझपन्न
वंपाकृतत्वात्। अथवा जय वंपाकृतत्वात्। अथवा जय जगन्नंद = प
मंतीर्थधर्मप्रवर्त्तनं = हितं पथ्यवत्सुखं शर्म श्रुत्तं वा कल्याणं

=नंद। समृद्धिवचने जय जय जयंलभस्व नंदति समृद्धो भवतीति नंद आमंत्रणे नंदा दीर्घ
जयस्व भद्र कल्याणवान् कल्याणकारीवा = भद्रं तव भवति तिशेषः = क्ष
त्रियसमाक्रमकारे = ×एषां पदानां विशेष निर्देशः तो गुरुस्त्रायाद नवा पिताबा नि ×४व·३·७

संस्कृतविदेहदत्ताया
त्रिशलायाः अयंवैदेह
दत्त इतिस्यात् = तत्त्वाणवो
रस्मपुत्रवत्सायनायाद्धः
विदेहा विदेहदिन्ना त
स्यां जातः शरीरं य
स्य स विदेहजः अरीः अ
थवा विदेहाः नगाः स
यान्यः पीडयितासा य
स्य = विशेषणोद्दिष्टः त
लिप्यतया पेडीवां मि
म्नितिति दादाः टदवासः
तावेर्सुकुमारानभुन
वेतनस्त्रायां कालवक्रा
इपसर्यसहनवज्र
कर्कशत्वात् = अपवर्षा
णि विदेहे गृहवासस्के
स्थित्वा = गुरुणा
जुत्राजानंदिवर्द्धननम
हत्तरा केश्वराज्यपक्षा
निरस्तुज्ञाता तत्तार्थं
द्वत्ताद्वमतिःसद्दिसम
वान् अष्टवर्षीतमाता
पिताः मोदेदंआया

=कर्मासर्वस्मिन्नलोकायसर्वेजीवाः सद्भावादितादनातयोः रद्धायद्वाविनाद्विनादिवात् ॥११ = मा
नुष्य का त्मत्रोधाचितात्कुद्धस्थधर्मादिवा दोदाःसर्वमप्यनुत्तरं सार्वी कृष्टं आलो गिकं आलोगाय
याजनं अप्रतिपात्य निवर्त्तकं आकवलोत्पत्तेर्ज्ञानदर्शनं अवधिज्ञानमवधि दर्शनं चासीत् =

सव्वजीवाणं भविस्सइ त्ति कट्टु जय जय सद्दं पउंजं
ति ॥१२॥ पुव्विं पि णं समणस्स भगवओ महावीरस्स माणु
स्स उं गिहत्थधम्माउ अणुत्तरे आहोए अप्पडि
हिवाई नाणदंसणे होत्था। तए … णं स
मणे भगवं महावीरे। तेणं अणु … त्तरे
णं आहोहिएणं नाणदंसणेणं … अप्प
णो निक्खमणकालं आभोएइ। आभोइत्ता। चिच्चा हिर
ण्णं। चिच्चा सुवण्णं। चिच्चा धणं। चिच्चा रज्जं। चिच्चा रट्ठं। ए
वं बलं वाहणं कोसं कोट्ठागारं। चिच्चा पुरं। चिच्चा अंतेउ
= आभोएइ विलोकयति = हिरण्णादिय्यास्त्या याथ्यत्तिच्चा त्यक्त्वा =

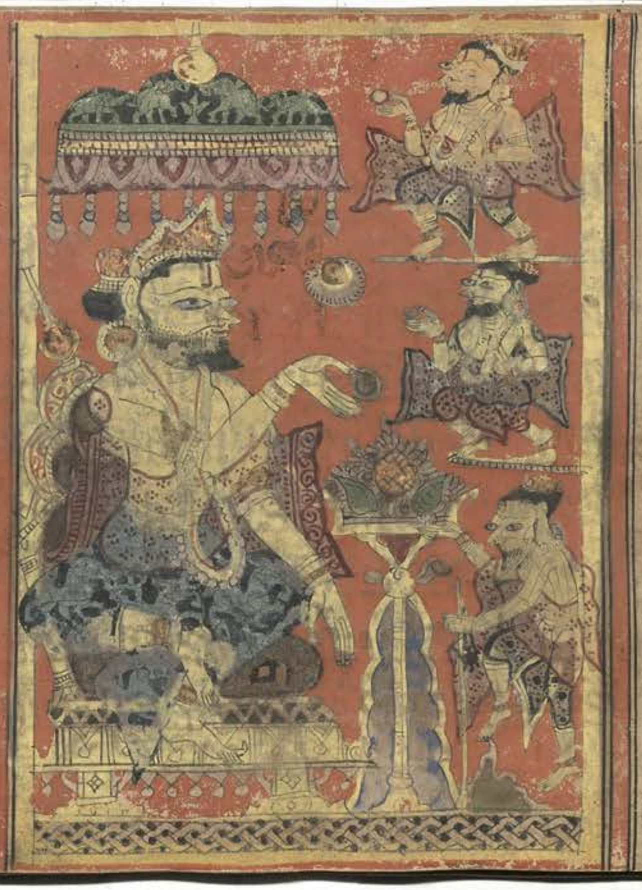

=विच्छर्दी विछायणत्यक्त्वा निष्क्रमणमहिमकरणात् विछडइत्वा इत्यस्याविछाद्दी विस्तारः= तादवत्रुअंसहिगाणप्रकाशदानं निंदित्वा वाकुत्सनीयामतदछिरवा दिति=
दीयत विदानंधनं दायायदानार्थमारूढ तिष्ठतिवाः यिदायारांयाच कासत्यः परिलाउय विलागनदत्वाय रिलाय्यवालाय्यणतस्य इदंशदातय्य मितिअथवा यद लिःस्वउ

ं। चिच्चा जणवयं। चिच्चा विउलं धणकणगरयणमणिमोत्तियसंखसिलप्पवालरत्तरय
णमाईयं। संतसारसावएज्जं विच्छड्डइत्ता। विगोवित्ता। दाणं दायारेहिं परिभाइत्ता। दाणं
दाइयाणं परिभाइत्ता ॥११३॥ तेणं कालेणं। तेणं समएणं। जे से हेमंताणं पढमे मासे पढमे
पक्खे मग्गसिरबहुले। तस्सणं मग्गसिरबहुलस्स दसमीपक्खेणं पाई
णगामिणीए छायाए। पोरिसीए अभिनिविट्टाए पमाणपत्ताए सुव्वएणं दि
वसेणं। विजएणं मुहुत्तेणं चं दप्पभाए सीयाए सदेवमणुयासुराए प
रिसाए। समणुगम्ममाणमग्गे। संखियचक्कियनंगलियमुहमंगलियवद्धमाणपूस
माणघंटियगणेहिं। ताहिं इट्ठाहिं कंताहिं। पियाहिं मणुन्नाहिं मणामाहिं उरालाहिं
कल्लाणाहिं सिवाहिं धन्नाहिं मंगल्लाहिं। मियमहुरसस्सिरीयाहिं वग्गूहिं अभिनं

यांगणेः= नातिविष्टा हिविशाषणा निवीयि =

समनुगम्यमानं=अ
यांथतश्चशंखिकाद्यैः
परिवृत तत्रशंखिका
शृंदनगर्ष्ठशंखवद्दमा
मंगलकारिणाःशंख
वादकावा= चाक्रिका
श्रुत्रादर्ष्ठसाः कुंतका
रतलि कायावा
लांग लिका
ग ला
वलं बित
सुर्ष्ठादि मयद्वला
सहविशाषाः कर्षका
वासुरवमंगलिकामंः
गलपाठकाः वर्द्धमा
नाःस्कंधारापितनराः
पुष्पमाणवामागधमा
न्यावाघंटयाचरंतीति
घांटिकारावलिकाभि

रूपिदीनं परिलाउयदा
णयित्वा=दायातामा
स्थपांदायिकागात्रि
कास्तात्यादानंधनवि
लागंपरिलाउयविलाग
शादत्वा=११३पाईण
ग्रवीशागामिय्यां=पौ
रसीपप आत्यणे
रूप्या त्रृति
ति ह
त्रायां जाता
यांप्रमाणे प्राप्तायां
काटिप्राप्तायां=चंद्र
प्रभायांशिबिकायामं
रूढमितिगम्यतन्माने
पंचासइआयामाधइ
त्यादि=सादवमनुजा
सुरयाश्चगमिच्यापाता
लवासिन्यापरिषदा।

३६

रतिनंदंतोः निष्टुवंतश्चप्रक्रमाकुलमदन्नरादिषुजनाएवमवादिषुः=११४अस्तांग्निरतीचारर्ज्ञानाद्यैरूपलक्षितस्वंअजितानयानिवाजयवशीकुरुइंद्रियाणि=
जितंवसात्मायत्नंश्रमणधर्मंपालय=जितविघ्नापिचत्वंहादेववससिद्धिमाध्यःप्रिपतिसमुद्धायरत्रसिद्धिशब्देनश्रमणधर्मश्चवर्त्तिकारतत्रसत्वंलक्ष्णायाश्कर्षसत्वत्रं
निरंतरायंतिष्ठत्यर्थः =अतएवरागादयमल्लोनिजहिनिय्रहाणतपसाकरणेन=धृतांसंतोषोऽयर्थोवाधणियमत्यर्थबद्धवद्धःसन्नमर्दयाष्ट कर्माणिशत्रून्ध्यानेनध्याता

दमाणा य अभिसंथुणमाणा य एवं वयासी ॥११४॥ जय जय नंदा जय जय भद्दा भद्दं ते अभग्गेहिं
नाणदंसणचरित्तेहिं अजियाइं जिणाहि इंदियाइं जियं च पालेहि समणधम्मं
जियविग्घोवि य वसाहि तं देव सिद्धिमज्झे निहणाहि रागदोसमल्ले तवेणं धिइ
धणियबद्धकच्छो मद्दाहि अट्ठ कम्मसत्तू झाणेणं उत्तमेणं सुक्केणं अप्प
मत्तो हराहि आराहणपडागं च वीर तेलुक्करंगमज्झे पावय वितिमि
रमणुत्तरं केवलवरनाणं गच्छ य मुक्खं परं पयं जिणवरोवदिट्ठेणं म
ग्गेणं अकुडिलेणं हंता परीसहचमूं जय जय खत्तियवरवसभा बहूइं दिवसाइं ब
हूइं पक्खाइं बहूइं मासाइं बहूइं उऊइं बहूइं अयणाइं बहूइं संवच्छराइं अ
भीए परीसहोवसग्गाणं खंतिखमे भयभेरवाणं धम्मे ते अविग्घं भवउ त्तिकट्टु

षद्वच्छुजय क्षत्रिय
वरवृषभजात्यक्षत्रियो
द्विपरवबुद्धेति=क्रत
वादमंता ध्यादिमा
सात्मकाः=भय
मानिउन्नरायणादक्षि
णायन रूपाणिष
एमा सात्म
का नि
=अती तःपरीषहो
पसर्गान्यः= लयत्तेर
वाणांज्ञात्वाक्षमानच
सामर्थ्यादिना=क्षमेसं
यामातनवाविघ्नंनि
र्विघ्नतालवतुइतिकहु
इत्युक्त्वायेजयश्राहं
प्रयुंजातश्चजनापव=
२५

नितनआशीराइतिपक्ष
यादाउन्नामसाउत्तम
सा तामास्तीतनश्चाक्ल
न=हरारक्षिष्टद्दाणवा
राधनापताकां=हेवीर
त्रैलोक्यरंगमाध्यत्रि
उवनम व्याकुवा
टकां तेरशु
पु द्दि
चवितिमिरम
नुत्तरांक वलवरं
ज्ञानं=गच्छचामाकांपरं
पदकुपस्ताहिजिलोक्त
नमार्गेणरत्नत्रयरूप
णाअकुटिलनसरल
नाहृदयपणामाद्दष्टा
पकवातु=हत्वापरी

= नयनमाला: श्रेणिस्थितजनानां पंक्तयस्तासां सहस्रैः स्वमायं प्रेक्षमाणो निवेदनानि वा = अभि
ष्टुव· अभिष्टूयमानः = हृदयमालासहस्रैः उन्नंद्यमानः उभा वाच्छनसहस्रैर्हृदीयमानो जयजीव
नंदेत्यादि पर्यालोचनात् = मनोरथमालासहस्रैः चिरं तिष्ठाद्य विधेयिनां त्वं इत्यादि निर्विशाप्यमाण

जयसद्दं पउंजंति ॥९५॥ तए णं समणे भगवं महावी
रे नयणमालासहस्सेहिं पिच्छिज्जमाणे २ वय
णमालासहस्सेहिं अभिथुव्वमाणे २ हिययमा
लासहस्सेहिं उन्नंदिज्जमाणे । २ म
णोरहमालासहस्सेहिं विच्छि प्पम
णे २ कंतिरूवगुणेहिं पत्थिज्ज मा
णे २ अंगुलिमालासहस्सेहिं दाइज्जमाणे २ दा
हिणहत्थेणं बहूणं नरनारिसहस्साणं अंज
लिमालासहस्साइं पडिच्छमाणे २ भवणपंतिसह

स्तूयमानः = कांतिरूपगुणादिना · प्रार्थ्यमानाः इति या स्वामिन यावा स्त्री उत्तमा भर्ता लभ्यमानः =
दाइज्ज· दर्श्यमानः = प्रतीच्छन् स्वीकुर्वन्

३७

= समइक्कम· समतिक्रामन् = तंत्र्यादीनां गीतं गीतमाधुर्ययुक्तादितं वादनं तस्य शब्देन = मधुरेण
एमानादरेण · जयशब्दोद्घारणमिश्रितेन = मंजुश्रवानिःश्रायताका पिकिमपि जल्पतीति अतिका

सवीदरेण = विस्तृतिः
संपदा = विभूषा शोभा
= संभ्रमः प्रमादकृता
सुक्यं = संगमः सर्वस्वज
नामेला पकाः = स्व
कृति तिर
श्री द
ज्ञानम मादि
नगरवा सव्यप
कृतिभिः = नाटकादीनि
स्वगमानि = सर्वतूर्य
ध्वनामीलनयः संगता
निनादाम्यहाघोषस्व
न =

स्साइं समइक्कममाणे २ तंतीतलतालतुडियगीय
वाइयरवेणं महुरेण य मणहरेणं जयजयसद्द
घोसमीसिएणं मंजुमंजुणा घोसेण य पडिबुज्झ
माणे २ सव्विड्ढीए सव्वजुईए स व्वब
लेणं सव्ववाहणेणं सव्वसमु दए
णं सव्वादरेणं सव्वविभूईए स व्ववि
भूसाए सव्वसंभमेणं सव्वसंगमेणं सव्वपगईहिं
सव्वनाडएहिं सव्वतालायरेहिं सव्वावरोहेणं स
व्वपुप्फगंधमल्लालंकारविभूसाए सव्वतुडियसद्द

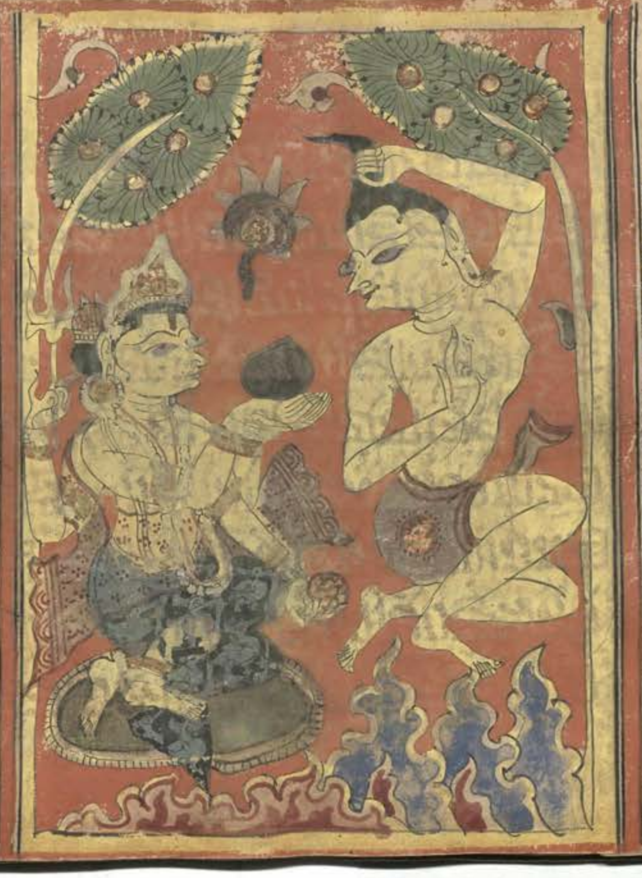

माल्यगवाच्यावणलो
कानां बारणप्रतिबुध्य
मानः सावक्षनीसवर
= सव्विड्ढिए ऋद्धिः छत्रा
दिराजचिह्नरूपा = द्युति
तिः आभर णादीनां
द्युतिर्वा इष्टव
स्तु या
गः = व लंद
श्वश्वादि = याहनं
करस्तवसशिबिका
यानादि = समुदयः पौ
रादिमेलकः = सादीवि
ताहत्यकरणरूपेण

= अन्येष्वपि कस्यादिषु सर्वशास्त्राणि ... महया इड्ढीए इत्यादि = ११५ इति किं गावइ छत्रीकारयति = पाठा। प्रत्यवरोहति अवतरति = पंचमुष्टियं एकया मुष्ट्या कूर्चस्य चतसृभिः शिरसः = देवदूष्यं इंद्रेण वामस्कंधे अर्पितं = एको रागादिरहितः सहायाभावात् द्वितीयरहितः काकिव = मुंडो भूत्वा द्रव्यतो लोचनेन भावतः क्रोधाद्यपनयनेन अगारा

सद्धिं नाएणं।महया इड्ढीए म हया जुईए म हया बलेणं म हया वाहणेणं म
हया समुदएणं म हया वरतुडियजमगसमगप्पवाइएणं।संखपणवपडहभेरिझल्लरि
खरमुहिहुडुक्कमुरयमुइंगदुंदुहिनिग्घोसनाइयरवेणं।कुंडपुरं नगरं मज्झंमज्झेणं निग्गच्छ
इ।निग्गच्छित्ता जेणेव नायसंडवणे उज्जाणे जेणेव असोगवरपायवे
तेणेव उवागच्छइ।॥११५॥ उवागच्छित्ता।असोगवरपायवस्स अहे सीयं ठावेइ।ठावित्ता
सीयाओ पच्चोरुहइ।सीयाओ पच्चोरुहित्ता।सयमेव आभरणमल्लालंकारं ओमु
यइ।ओमुइत्ता।सयमेव पंचमुट्ठियं लोयं करेइ।करित्ता।छट्ठेणं भत्तेणं अपाण
एणं।हत्थुत्तराहिं नक्खत्तेणं जोगमुवागएणं।एगं देवदूसमादाय एगे अबीए मुंडे
भवित्ता अगाराओ अणगारियं पव्वइए॥११६॥समणे भगवं महावीरे संवच्छरं साहियं मासं ची

निष्क्रान्तः अनगारितां साधुतां प्रव्रजितः ... गारितया प्रव्रजितः श्रमणीभूतः = ११६

BHAU DAJI MEMORIAL

= तेण परं ततः परं साधिकमासाच्चितं चीवरं ... दक्षिणवाचालासन्नसुवर्णवालुकापूराहृतकंटिकायां देवदूष्यं लग्नं ... विप्रेण ... ततः कषाय ... अचेलकः
निर्ममतया भगवान् ... पाणिपतद्ग्रहिकः पाणिपात्रः स्वामी ... धर्मज्ञापनार्थं पात्रवस्त्रं ... ततः परं पाणिपात्र इत्यामायः

प्रणायो विमावानस ... तः ... प्रत्याप ... निर्ममिता ... सिंघाणानासिकामलः ... परिष्ठापनायां समितः ... मनः ... निषेधको ... यतः समितिः ... सर्वथा ... प्रवृत्तः गुप्तः ... विरतिः ... गुप्तब्रह्मचारी ... क्रोधरहितः = अतएव

वरधारी होत्था।तेण परं अचेलए पाणिपडिग्गहिए।समणे भगवं महावीरे साइरेगा
इं दुवालस वासाइं निच्चं वोसट्ठकाए।चियत्तदेहे।जे केइ उवसग्गा उप्पज्जंति।तं जहा
॥दिव्वा वा माणुसा वा।तिरिक्खजोणिया वा।अणुलोमा वा।पडिलोमा वा।ते उप्पन्ने स
म्मं सहइ खमइ तितिक्खइ अहियासेइ॥११७॥तए णं समणे भगवं महावीरे अणगा
रे जाए।इरियासमिए।भासासमिए।एसणासमिए।आयाणभंडमत्तनि
क्खेवणासमिए।उच्चारपासवणखेलसिंघाणजल्लपारिट्ठावणियासमिए।म
णसमिए।वयसमिए।कायसमिए।मणगुत्ते।वयगुत्ते।कायगुत्ते।गुत्ते गुत्तिंदिए गुत्तबंभयारी
अकोहे।अमाणे।अमाए।अलोभे।संते।पसंते।उवसंते।परिनिव्वुडे।अणासवे अ
ममे।अकिंचणे।छिन्नगंथे।निरुवलेवे।कंसपाई इव मुक्कतोए।संखे इव निरंजणे।

व्युत्सृष्टः ... अथवा मनः प्रवृत्ति ...
परिनिर्वृतः सकलसंतापवर्जितः = अनाश्रवः पापकर्मबंधहिंसादिरहितः ...
निरुपलेपो मलरहितो द्रव्यमलभावमलवर्जितो निरुपलेपतामेवाह

ज्ञातादि ... उपशांतो निवृत्तः पापेभ्यः = अतएव
इति = अममो निर्ममत्वः = अकिंचनो निर्द्रव्यः = छिन्नग्रंथः ... निरुपलेप
मा ... कांस्यपात्री ... तोयं ... = नीरंजनो रागा
दिरंगः =

= ... परिकर्मवर्जितः ... परीषहा ... सम्यक् ... समितः ... ईर्यायां ... गमनागमन ... समितः ... वाचायां ... पात्र ... उपकरणं ... निक्षेपणं ... अथवा ... समितः ... वृत्ता ... निग्रह

= अप्रतिहतगतिः संयमगतेरघातात् ॥ अस्खलितविहारित्वात् = निरालंबनतायामकुलादिनिश्रारहितः = अप्रतिबद्धो ग्रामे करात्रादिवासात् = शुद्धहृदयः कालुष्याभावात् = क
मलपत्रवत् जलजनिर्लेपः = कूर्मवत् गुप्तेंद्रियाणि पंचकः = गंडकशृंगवदेकजातः रागादिसखः = विप्रमुक्तः नियतवासाद्युक्तपरिकाराद्वा = अप्रमत्तो निद्राद्यभावात्
सारुंडाया पक्षिकर्माण्युद्वेष्य ... = शौंडीरः शूरः कर्मरिपु = जातस्थामा ... = दुर्धर्षः परीषहाद्यैर

जीवइव अप्पडिहयगई।गगणमिव निरालंबणे।वाउरिव अप्पडिबद्धे।सारदसलि
लंव सुद्धहियए।पुक्खरपत्तंव निरुवलेवे।कुम्मोइव गुत्तिंदिए।खग्गिविसाणंव एगजा
ए।विहगइव विप्पमुक्के।भारुंडपक्खीव अप्पमत्ते।कुंजराइव सोंडीरे।वसभोइव
जायत्थामे।सीहोइव दुद्धरिसे। मंदराइव अप्पकंपे।सागराइव गंभीरे।चं
दोइव सोमलेसे।सूराइव दि त्ततेए।जच्चकणगंव जायरूवे।वसुंधरा
इव सव्वफासविसहे।सुहुयहु यासणेइव तेयसा जलंते॥इमसिं
याणं दुन्नि संगहणिगाहाओ॥११९॥कंसे संखे जीवे गगणे वाऊय सरयसलिलेय।पु
क्खरपत्ते कुम्मे।विहगे खग्गेय भारुंडे॥१२०॥कुंजर वसभे सीहे नगराया चेव सागरम
क्खोभे।चंदे सूरे कणगे वसुंधरा चेव सुहुयहुयासे॥१२१॥नत्थि णं तस्स भगवंतस्स कत्थवि प

= जीववत् अप्रतिहत ... संयमे ... विप्रमुक्तः ... अप्रमत्तः ... = अप्रमत्तः ... = सुभूत ...
कूयः = मेरुवत् अप्र कंप उपसर्गैः पवनैर्वा ... = गंभीरः ... कालुष्यवि ... = सौम्य ... दीप्त ... जात ... वसुंधरा ... जीनाद्या ... परीषहाः ... = जातरूपा ... रागादिकुडग्रहः ... = स्वरूपा =

= नाडिनसि = समयः सर्वनिकृष्टः कालः उत्पलपत्रशतव्यतिभेदजरत्पटशाटिकापाटनादिदृष्टांतसाध्यः = आवलिका असंख्यातसमयरूपा तथा = आणापाणुए उच्छ्वासनिश्व
सनिश्वासकाल = स्तोकः सप्तोच्छ्वासमान = क्षणः बहुतरोच्छ्वासरूपः = लवः सप्तस्तोकमितः = मुहूर्तः ७७ लवमान = अहोरात्र ३० मुहूर्तमान = दीर्घकालसंयोगाद्
गर्ववादि = भयहास्यलोकादिसप्तविध = हासः हास्यं दर्पो वा = पिज्जः नतिप्रकाश ... गमात्रप्रेमणि = अनतिप्रकाशकाधमानस्वरूपाः ...

डिबंधे भवति।से य पडिबंधे चउव्विहे पन्नत्ते।तं जहा।दव्वउ खित्तउ कालउ भावउ।दव्व
व्वउणं सचित्ताचित्तमीसएसु दव्वेसु।खित्तउणं गामे वा नगरे वा अरण्णे वा खित्ते वा ख
ले वा घरे वा अंगणे वा नहे वा।कालउणं समए वा आवलियाए वा आणापाणुए वा
थोवे वा खणे वा लवे वा मु हुत्ते वा अहोरत्ते वा पक्खे वा मासे वा उऊ वा
अयणे वा संवच्छरे वा अन्न यरे वा दी…कालसंजोगे वा।भावउणं को
हे वा माणे वा मायाए वा लो भे वा भए वा हासे वा पिज्जे वा दोसे वा
कलहे वा अब्भक्खाणे वा पेसुन्ने वा परपरिवाए वा अरइ… मायामोसे
वा।मिच्छादंसणसल्ले वा।तस्स णं भगवंतस्स नो एवं भवति॥१२२॥से णं भगवं वासावासव
ज्जं अट्ठ गिम्हहेमंतिए मासे गामे एगराइए नगरे पंचराइए वासी… चंदणसमाणकप्पे
पंचरात्रिकः = वासीचंदनयोः समानो निर्द्वेषरागत्वात् समः कल्पो विकल्पः समाचारो यस्य =

सद्गृहस्थामाया ... माया ... = मिथ्यादर्शनमि थ्यात्वं शल्यमिव शल्यं तस्मिन् मिथ्यादर्शनशल्ये ... = एव ... = ... = पकारावावास ... एवं नगार

द्वेष = कलहः ... वचनैः ... = पैशुन्यं प्रच्छन्नम सद्दोषाविष्करणं = पर विप्रकीर्णं ... = अरतिरतिः ... समाहारः रतिरति = मायामृषा ... यया मायया

ASIATIC SOCIETY

= उद्यतस्तापक्षणीयतया ज्ञानादीनियच्छे एवं च णं । एवमीर्यासमित्यादिगुणयोगेन = २२ नाणेणं ज्ञा
नेन मत्यादिचतुष्टयं तेन = दर्शनेन चक्षुर्दर्शनादि सम्यक्त्वा तेन = चारित्रेण महाव्रतादिना = आल
येन आश्रय संसक्तवसत्यादिना = विहारेण देशादिषु चंक्रमणेन = वीर्येण विशिष्टोत्साहेन =

संमतिणमणिलेहुकंचणे । समदुक्खसुहे । इह
लोगपरलोगे अप्पडिबद्धे जीवियमरणे नि
रवकंखे । संसारपारगामी । कम्मसत्तुनिग्घायण
ट्ठाए अब्भुट्ठिए एवं च णं विहरइ ॥ तस्स
णं भगवंतस्स । अणुत्तरेणं नाणे णं ।
अणुत्तरेणं दंसणेणं । अणुत्तरे णं
चरित्तेणं । अणुत्तरेणं आलएणं । अणुत्तरेणं विहा
रेणं । अणुत्तरेणं वीरिएणं । अणुत्तरेणं अज्जवेणं
अणुत्तरेणं मद्दवेणं । अणुत्तरेणं लाघवेणं । अणुत्त

= आर्जवेन मायानिग्रहेण = मार्दवेन माननिग्रहेण = लाघवेन क्रियासु दक्षत्वेन अथवा द्रव्य
तोऽल्पोपधित्वादिना भावतो गौरवत्यागेन =

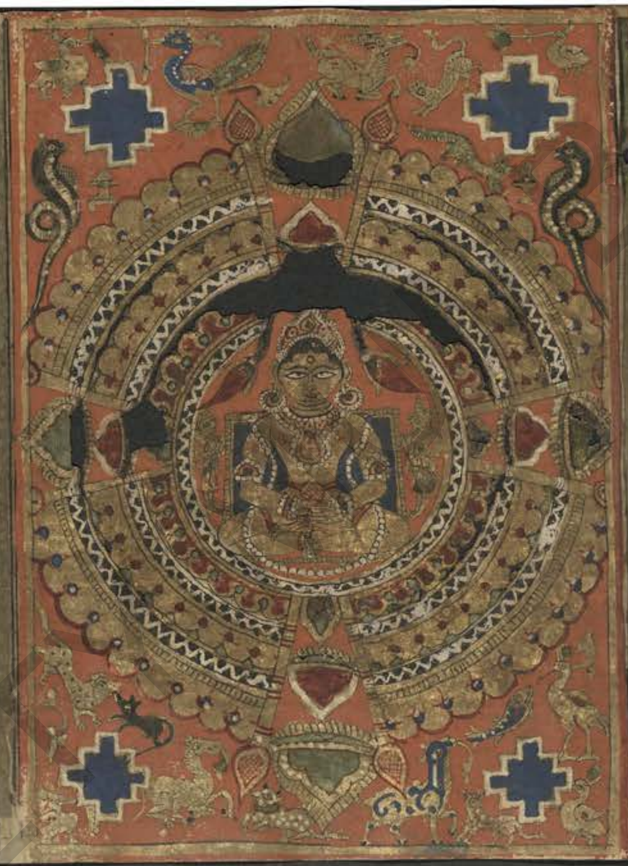

४०

= क्षान्त्या क्रोधनिग्रहेण = मुक्त्या निर्लोभतया = गुप्त्या मनोगुप्त्यादिकया = तुष्ट्या मनःप्रसत्त्या = संयमादयः सादोपचिता नाम पचयनवनीता सोपचितं सत्यादीनां सुष्ठु विधिवच्च
रितानां चरणं नाम सोपचितं स्फीतं फलं मुक्तिरूपं यस्य निर्वाणमार्गश्च रत्नत्रयरूपस्तेन आत्मानं भावयतो वासयतः ॥ अनन्तज्ञाना नाम वर्षाः ॥ अक्षमनिमित्तकं = अंतरा
वट्टमाणस्स त्रयोदशवर्षस्य मध्ये पक्षाधिकषण्मासलक्षणे वर्त्तमानस्येत्यर्थः = वियावत्तस्स व्यावृत्तस्य जीर्णस्य चैत्यस्य व्यंतरायतनस्य वा विजयाव

× अणुत्तराए गुत्तीए ×

राए खंतीए अणुत्तराए मुत्तीए अणुत्तराए तुट्ठीए अणुत्तरेणं सच्चसंजमतवसुचरियसो
वचियफलनिव्वाणमग्गेणं अप्पाणं भावेमाणस्स दुवालस संवच्छराइं वइक्कंताइं ते
रसमस्स संवच्छरस्स अंतरा वट्टमाणस्स जे से गिम्हाणं दोच्चे मासे चउत्थे पक्खे वइसा
हसुद्धे तस्स णं वइसाहसुद्धस्स । दसमीपक्खेणं पाईणगामिणीए छाया
ए पोरिसीए अभिनिव्वट्टाए प माणपत्ताए सुव्वएणं दिवसेणं विजएणं
मुहुत्तेणं जंभियगामस्स नगर स्स बहिया उज्जुवालियाए नईए तीरे वि
यावत्तस्स चेइयस्स अदूरसामंते सामागस्स गाहावइस्स कट्ठकरणंसि सालपायव
स्स अहे गोदोहियाए उक्कुडुयनिसिज्जाए आयावणाए आयावेमाणस्स छट्ठेणं
भत्तेणं अपाणएणं हत्थुत्तराहिं नक्खत्तेणं जोगमुवागएणं झाणंतरियाए वट्टमाण

तैनाम्नो वा चैत्यस्य । अ
दूरसामंते दूरासन्ने =
गृहपतेः कौटुंबिक
स्य = कट्ठकरणंसि क्षेत्रे
षु = कालांतरियाए ध्या
नस्य मध्ये शुक्लध्यान
स्य पृथक्त्ववितर्कसविचारं १ एकत्ववितर्कमविचारं २ सूक्ष्मक्रियमप्रतिपाति ३ उत्सन्नक्रियमनिवर्ति ४ इति चतुर्धा तत्र
आद्यद्वयं ध्यात्वा केवलमुत्पन्नं तावत्
तदा वर्त्तमानस्य =

× तर्कसविचारं

=अर्हन्नाशोकादिमहाप्रातिहार्याणि=अर्हत्त्वादर्हन् ... ॥ =जातः संपन्नः =जिनो रागादिजेता =केवली निःशेषज्ञानी ...
अनंतानि वा ज्ञानादीनि ... सर्वज्ञः सर्वदर्शी ... =सदेवमनुजासुरस्य लोकस्य पर्यायं ... ज्ञानादिकं ...
... अत एव सर्वलोके सर्वलोकवर्तिनां सर्व ... जीवानां आगतिं ... कर्मानि ...

स्स अणंते अणुत्तरे निव्वाघाए निरावरणे कसिणे पडिपुन्ने केवलवरनाणदंसणे
समुप्पन्ने ॥१२४॥ तए णं समणे भगवं महावीरे अरहा जाए जिणे केवली सव्वन्नू सव्वदरिसी सदेव
मणुयासुरस्स लोगस्स परियायं जाणइ पासइ सव्वलोए सव्वजीवाणं आगइं गइं ठिइं
चवणं उववायं तक्कं मणो मा णसियं भुत्तं कडं पडिसेवियं आवीक
म्मं रहोकम्मं अरहा अरहस्स भागी तं तं कालं मणवयकायजोगे वट्ट
माणाणं सव्वलोए सव्वजीवा णं सव्वभावे जाणमाणे पासमाणे विहर
इ ॥१२५॥ तेणं कालेणं तेणं समएणं समणे भगवं महावीरे अट्ठियगामं नीसाए पढमं अं
तरावासं वासावासं उवागए चंपं च पिट्ठिचंपं च नीसाए तओ अंतरावासे वासावासं उवागए
॥ वेसालिं नयरिं वाणियगामं च नीसाए दुवालस अंतरावासे वासावासं उवागए रायगि

ग्रामो वर्द्धमानाख्यः अस्थिकग्रामं निश्राय प्रथमं अंतरावासं वर्षारात्रं वा ... सावासं ति वर्षासु वसनं उपागतः अंतरावासः इति वर्षारात्रस्याख्या =तत्त्रयः=

(left margin) मिथ्याच्छत्रं=अर... प्रतिहार्यद्रव्य... ज्ञातज्ञेयं ... वाकाशि ... तत्र ... वचनकाययोगे वर्तमानानां सर्वजीवानां ... कारः प्रच्छन्नः ... दीन ... ज्ञानं ... नीत्यर्थयाः=१४धनादि ... त्रिंशत्पूर्णातिरस्ति ... त्रिकायिकं ... नाष्टिकयामः ...

(right margin) यत्ना ... आगतिं ... गतिः ... च्यवनं ... उपपातं ... तर्क ... मनः ... मानसिकं ... रहःकर्म ... तीतं वा ... भिषक्कृतं=रक्षक

४१

=नालिंदा वाहिरिका राजगृहाद्बहिः शाखापुरं =पणितभूमौ वज्रभूम्याख्यः ... =रज्जुकालेखकास्तेषां सभा ... =पश्चिमः शब्दः पर्यंतवाची मंगलार्थी
वा पश्चिमः ... मध्यमपापायाः ... तिनामासी ... कालं गमनात् =एवं ... जिनकालात् ... द्विचत्वारिंशद्वर्षारात्राः=४२ ...
... अंतरावासवर्षारात्र=पाक्षिकः ... दिवसः=चरमा रजनी अमावास्या रात्रिः ... कालगतः कायस्थितिभवस्थित्योः कालात् गतः=व्यतिक्रांतः संसारात्=समुद्यातः

हं नगरं नालिंदं च बाहिरियं नीसाए चउद्दस अंतरावासे वासावासं उवागए छ मिहि
लाए दो भद्दियाए एगं आलंभियाए एगं सावत्थीए एगं पणियभूमीए एगं पावाए मज्झि
माए हत्थिवालस्स रन्नो रज्जुगसभाए अपच्छिमं अंतरावासं वासावासं उवागए ॥१२६॥ तत्थ णं जे
से पावाए मज्झिमाए हत्थिवाल स्स रन्नो रज्जुगसभाए अपच्छिमं अंतरावासं
वासावासं उवागए ॥१२७॥ तस्स णं अं तरावासस्स [illegible] जे से वा
साणं चउत्थे मासे सत्तमे पक्खे कत्तियबहुले तस्स णं कत्तियबहुल
स्स पन्नरसीपक्खेणं जा सा चरिमा रयणी तं रयणिं च णं समणे भगवं महावीरे कालग
ए विइक्कंते समुज्जाए छिन्नजाइजरामरणबंधणे सिद्धे बुद्धे मुत्ते अंतगडे परिनि
व्वुडे सव्वदुक्खप्पहीणे चंदे नामं से दोच्चे संवच्छरे पीइवद्धणे मासे नंदिवद्धणे प

(left margin) =चंदनामं संवत्सरः ... पंचसंवत्सरात्मके युगे तृतीयः ... मासः ... वर्द्धिताख्यो ... पक्षः ... तीयः ... [illegible] ... द्वारा ... १२ ... गादिनन्द=प्रीतिव र्द्धनः कार्तिकाख्यो मासः=नंदिवर्द्धनः पक्षः ...

(right margin) समयः ... ता ... दीना ... वतरति=छिन्नजाइ ... दीनां बंधनकर्म ... =सिद्धः साधितार्थः= बुद्धो ज्ञाता ... मुक्तो ... [illegible] ... =परिनिर्वृतः सकल संतापविरहात् =एतदर्थ ... सर्वाणि दुःखानि शारीरमानसानि ...

=अग्गिवेसन्निति द्वितस्य नाम उवसम इति। इत्यादि वाक्यालंकारे एवमग्रेपि तस्य नाम=संज्ञा
ख्यातिर्निरितिरित्युच्यते=सलवाः स्थितिरित्यर्थः स्वामी सिद्धिंगतः=सव्वपाणापानास्तुल्यत्वेनाम=स्तोकः
सिद्धानाम=करणं एकादशाकरणानां तवीर्य नागाख्यादिस्थिरवत्व करणानां मध्ये तृतीयं नागनाम तस्मात्

अग्गिवेसे नामं से दिवसे इति पवुच्चइ॥१

वक्खे। अग्गिवेसे नामं से दिवसे। उवसमे त्ति पवुच्चइ।
देवाणंदा नामं सा रयणी। निरिति त्ति पवुच्चइ। अच्चे
लवे। मुहुत्ते पाणू। थोवे सिद्धे। नागे करणे। सव्वट्ठ
सिद्धे मुहुत्ते। साइणा नक्खत्ते णं जो
गमुवागएणं। कालगए विइक्कं ते
जाव सव्वदुक्खप्पहीणे॥२८॥ जं र यणिं
च णं समणे भगवं महावीरे कालगए जाव सव्वदु
क्खप्पहीणे। सा णं रयणी बहूहिं देवेहिं देवीहि य
उवयमाणेहिं य उप्पयमाणेहिं य उप्पिंजलमा
णाभूया कहकहभूया यावि हुत्था॥

×उक्तो विशेषो विइक्कंते॥२९॥ जं रयणिं च णं समणे भगवं महावीरे कालगए जाव सव्वदुक्खप्पहीणे। सा णं रयणी बहूहिं देवेहिं देवीहि य ओवयमाणेहिं य उप्पयमाणेहिं य ×१

वा स्थाः नरादिसवति=सुकृतीः सर्वार्थसिद्धानाम=२७

४२

=छेषु स्थं निवासिनइति या जं गोत्रणइंद्रभूतिनीम्नायामंतःरंगतस्य=नायएज्ञातजश्रीमहावीरविषयप्रेमबंधनं व्यवच्छिन्नं त्रुटितं केवलमुत्पन्नं=नव मल्लकी काशिदे
शराजानो मल्लकिजातीया नव लेच्छकी जातीया नव ते कार्य वशाद्गणं मेलकं कुर्वंति गणराजानः अमावास्याया वटकमुख्यागव माउल मुखा
मंतः ऋयंते। ततश्चामावास्यायां पारंस्त वस्यमाता गयतिप ऋ पतिपालताग संसारसागरपारप्रापकं पौषधव्रतं पर्वासंपत्राप्तिवंतः कृतवंतः=गतः सत्तावा ग्रांतो

जं रयणिं च णं समणे भगवं महावीरे जाव सव्वदु
क्खप्पहीणे। तं रयणिं च णं जेट्ठस्स गोयमस्स इंदभूइस्स अणगारस्स अंतेवासिस्स
नायए पेज्जबंधणे वोच्छिन्ने अणंते अणुत्तरे जाव केवलवरनाणदंसणे समुप्पन्ने
॥३१॥ जं रयणिं च णं समणे भगवं महावीरे जाव सव्व दुक्खप्पहीणे। तं रयणिं च णं नव मल्लई नव
लेच्छई कासीकोसलगा अट्ठा रस वि गणरायाणो अमावासाए पारा
भोयं पोसहोववासं पट्ठविंसु। गए से भावुज्जोए दव्वुज्जोयं करिस्सामो॥
॥३२॥ जं रयणिं च णं समणे जाव सव्वदुक्खप्पहीणे। तं रयणिं च णं खुद्दाए भासरासी महग्ग
हे दो वाससहस्सट्ठिई समणस्स भगवओ महावीरस्स जम्मनक्खत्तं संकंते॥३३॥
जप्पभिइं च णं से खुद्दाए भासरासी महग्गहे दो वाससहस्सट्ठिई समणस्स भगवओ महा

×इन्द्रभूतिः। गोअमो बारस वासाणि केवली विहरइ जं देवत्तयवं तेवरं अइसयरहिअं। पच्छा सुहम्मस्स गणं निसरइ। पच्छा अज्जसुहम्मस्स माणसु पुष्पलंभो वि अ
इ वासे विहरित्ता जंबुस्स गणं दाउं सिद्धिं गउ॥ बकुवाददर्शी सुर२वर्षाणि तत्र चिंतं। आवश्यकेन महविसीवा दानृ तत्र ५० वर्षाणि अगारवासो गोतमस्य धर्मयो
गोतमस्य वर्षा बुः ८२ सु धर्मस्य च आ ते। गोतमे सुकेवके व लमस्योति॥× उपर्युवतूर्णि १ इलोत्पलं॥

यालगियासादरं स
बोधसूयादद्वितीया
यां तास्तित समाप्ता
द्वितीया पर्वरूढं=
उत्खुद्दा ए. क्षुद्रा
नाक्क रव
सा वो
तस्म राशि
त्रिंशत् मोयाद्या
द्विवर्षसहस्रस्थिति
रकराशौ॥=३२

×प्रवृत्तिः॥ ततः×४
ज्ञानमयात्रगवात्र आ
नः संघतं इत्यात्रः
प्रदीपलक्षणं करिष्या
मइति द्वाता सदीपाः
प्रवृत्ति दिपालवाः सं
ब संका विकप्प
रूप तिय
दि च
णोत मध्य
ज्ञानम ख्रिमाद
विस्थ केत्तत्रुपि जन
प्रमादा नं दिव दिनष्ट
पालगवतासगमना
त्तुषोकानीसुद्दीन

= उदितः स्फीतः २ = पूजाः सुज्ञानादारदानादिभिः सत्कारो वस्त्रादिभिः = ३४ अतणं खुड्डाए क्षुद्रः स्वामिनो जन्मनक्षत्रं संक्रान्तो भस्मराशिः स्वविपाकफलदायकत्वेन स्वामिनां जन्मनाड्या संभ
वं जिनेन्द्रप्रतिपाद्यत्वात् तस्मात् विद्यते धर्मोपदेशकाश्च अत एव तस्मात् धर्मदातृत्वात् तस्मात् क्रुद्धत्वात् तिकाल भविता संघस्य पूजासत्कारः = कोसौ मोक्षयती भिक्षुः नाहं तुः
शाक्यात् सुदर्शी। अणु सूक्ष्मात् दुर्द्धरत्वात् धरी वा = स्थिता कायेः अचलमाना = चक्षुःस्पर्शे दृष्टिपथे = हव्वं शीघ्रं = सन्नाइ अनशनं कृते = किमाहुः भदंता गुरवः किंकार

वीरस्स जम्मनक्खत्तं संकंते। तप्पभिइं च णं समणाणं निग्गंथाणं निग्गंथीण य नो उदिए उदिए पू-
यासक्कारे पवत्तइ॥३४ जया णं से खुड्डाए जाव जम्मनक्खत्ताओ विइक्कंते भविस्सइ त-
या णं समणाणं निग्गंथाणं निग्गंथीण य उदिए उदिए पूयासक्कारे भविस्सइ॥३५ जं रयणिं च णं समणे भगवं
महावीरे कालगए जाव सव्वदु- क्खप्पहीणे तं रयणिं च णं कुंथू अणुद्ध-
री नामं समुप्पन्ना। जा ठिया अच- लमाणा छउमत्थाणं निग्गंथाणं निग्गंथी-
ण य नो चक्खुफासं हव्वमागच- छइ॥३६ जा अठिया चलमाणा छउमत्थाणं
निग्गंथाणं निग्गंथीण य चक्खुफासं हव्वमागच्छइ॥३७ जं पासित्ता। बहूहिं निग्गंथेहिं निग्गं-
थीहि य भत्ताइं पच्चक्खायाइं। किमाहु भंते। अज्जप्पभिइं संजमे दुराराहे भविस्सइ॥
॥३८ तेणं कालेणं तेणं समएणं। समणस्स भगवओ महावीरस्स इंदभूइपामोक्खाओ चउ-

णमुद्वर्तित्वनोस
क्षप्रत्याख्यानवाक्ष
वतद्वारआइति शिष्यप्र
श्नः आयुरुराह अह त्वा
दि जीवकुलाकुलत्वा
इमे संयमयोग्याः क्षेत्रा
[illegible]

D R BHAU DAJI
MEMORIAL

४३

= साहस्रिक उत्कृष्टाः आर्यिका साध्वीवं = ३७ सुलसा नागसारथिपत्नी माता = रेवती गाथापतिनी तस्मात् ज्ञातिः जीर्णसारस्य भगवतः अपथ्यदाननाशकत्री = ४२ अजिणा· असर्वज्ञा
नां सतां सर्वज्ञतुल्यानां = सर्वाक्षरसंनिपाता वर्णसंयोगा ज्ञेयतया विद्यन्ते येषां तेषां। जिन इवावितथं व्याकुर्वाणानां केवलिश्रुतकेवलिनोः प्रज्ञापनायां तुल्यत्वात्
= ४३

इसमणसाहस्सीओ उक्कोसिया समणसंपया होत्था॥३९ समणस्स भगवओ महावीरस्स
अज्जचंदणापामोक्खाओ छत्तीसं अज्जियासाहस्सीओ उक्कोसिया अज्जियासंपया हो-
त्था॥४० समणस्स भगवओ महावीरस्स संखसयगपामोक्खाणं समणोवासगाणं एगा स-
यसाहस्सी अउणट्ठिं च सहस्सा उक्कोसिया समणोवासगाणं संपया होत्था
॥४१ समणस्स भगवओ महावीरस्स सुलसारेवईपामोक्खाणं समणोवासि-
याणं तिन्नि सयसाहस्सीओ अट्ठा- रस य सहस्सा उक्कोसिया समणोवासि-
याणं संपया होत्था॥४२ समणस्स भगवओ महावीरस्स तिन्नि सया चउद्दसपुव्वीणं अजि-
णाणं जिणसंकासाणं सव्वक्खरसन्निवाईणं जिणो विव अवितहं वागरमाणाणं उ-
क्कोसिया चउद्दसपुव्वीणं संपया होत्था॥४३ समणस्स भगवओ महावीरस्स तेरससया ओहि-

गोतमादिसाधुस· १४
चंदनादिसाध्वीसह ३६
शंखादिश्रावकल १ स ५९
सुलसादिश्राविल ३ स १८
१४ पूर्विशत ३
अवधिज्ञा· श· १३
केवलिशत ७
वैक्रियलब्धिश· ७
मनःपर्यायज्ञा· ५
वादीशत ४
सिद्धिगतसाधुश ७
सिद्ध साध्वीशा· १४
अनुत्तरोववा· श· ८

= अशसस· अतिशया अतिशयाआमर्षौषध्यादयस्तान् प्राप्तानां =४४ संभिन्नसिद्धसेनमतः ध्याख्यमिलितएकसमयज्ञाविनौ जिनस्तन्मतसंसम्यक् विनिष्टक्कसम
यताविनीसंभ्रसीवासंभिन्नवरज्ञानदर्शनधरयं शिवावधे =४५ विकुर्वाणा दोशननचिंतितः सर्वमविवर्णा आरदः इत्यादिवैक्रियविशेषणात्तपतवर्द्धया दिणीसंप्राप्तासि
मनोज्ञानावमतिर्मनःपर्यायज्ञानं यषांक्तं मतयस्तुसामान्यतएवाईर्हतीयाग्रलम्भ्रानमनोज्ञानावमनामात्र्यादकाः =४७

नाणीणं अतिसेसपत्ताणं उक्कोसिया ओहिनाणीसंपया होत्था ॥ ४४ समणस्स भगवओ म
हावीरस्स सत्तसया केवलनाणीणं संभिन्नवरनाणदंसणधराणं उक्कोसिया केव
लवरनाणिसंपया होत्था ॥ ४५ समणस्स णं भगवओ महावीरस्स सत्तसया वेउव्वीणं अदे
वाणं देवड्ढिपत्ताणं उक्कोसिया वेउव्विसंपया होत्था ॥ ४६ समणस्स णं भगव
ओ महावीरस्स पंचसया विउलमईणं अड्ढाइज्जेसु दीवेसु दोसु य समुद्दे
सु सन्नीणं पंचिंदियाणं पज्जत्तगाणं मणोगए भावे जाणमाणाणं उक्कोसि
या विउलमइसंपया होत्था ॥ ४७ समणस्स भगवओ चत्तारि सया वाईणं सदेवमणुयासु
राए परिसाए वाए अपराजियाणं उक्कोसिया वाइसंपया होत्था ॥ ४८ समणस्स भगवओ स
त्त अंतेवासिसयाइं सिद्धाइं जाव सव्वदुक्खप्पहीणाइं ॥ ४९ समणस्स णं भगवओ चउद्दस

४४

निंतिः भूमितार्थं तक्कूभ
मिर्युगांतकृद्भूमिः =परि
यायंत·पर्यायंस्तगवत
केवलात्प्रत्तिकालमा
श्रित्यांतकृद्भूमिः =जा
वतच्चाउ·पंचमीस्थिती
यार्थीतातायावत्तृतीयं
पुरुषएवयुगंपुरुषयु
गं युगांतकरभूमिः श्री
वीरः सुधर्माजंबूः उ
त्रयांतकृताः ततः सिद्धि
विच्छित्तिः =चउवा·च
तुर्वर्षेपर्यायाकेवलि
त्वात्पर्यायात्भगवतिस
त्रिंतेस्तवातमकार्षी
आद्युर्नाराकश्चिदपि
तथाचवृद्धाः ॥ वीरस्य
सिद्धिगमणाउ तिन्नि
पुरिसाउ जावसिद्धिति
एसजुगंतरभूमी ॥ ते

= गतिर्देवगतिरूपा कल्याणी येषां स्थितिर्देवायुः कल्याणी उत्कृष्टा येषां अथवा गतौ मनुष्यगतौ कल्या· स्थितौ [illegible] देवसाव पिकल्याणं येषां वीतरागप्रायत्वात् ॥
तएवागमिष्यद्भद्राणमागामि तावासभ्य[illegible]त्यद्भागतौ प्राणगमानपि स्थितौ जीवितपि कल्याणं येषां मतयुक्कुमारादीनामिव =५० अंतगड· अंतकृतासवातकृतानि
वाणयायितां भूमिः कालार्थं तक्कूमिः = युगांत· [illegible] इक्ष्वयुगानि कालमान विशेषाः क्रमवर्त्तिनः तआधर्म्यार्क्रमवर्त्तिनायरुशिष्यप्रशिष्यादिरूपाअपियुगा

× ठिइकल्लाणाणं ×२

अज्जियासयाइं जाव सव्वदुक्खप्पहीणाइं ॥ ५० समणस्स णं भगवओ अट्ठसया अणुत्तरो
ववाइयाणं गइकल्लाणाणं आगमेसिभद्दाणं उक्कोसिया अणुत्तरोववाइयाणं सं
पया होत्था ॥ ५१ समणस्स भगवओ दुविहा अंतगडभूमी होत्था । तं जहा । जुगंतकडभू
मीय । परियायंतकडभूमीय । जाव तच्चाओ पुरिसजुगाओ जुगंतकडभू
मी । चउवासपरियाए अंतमकासी ॥ ५२ तेणं कालेणं तेणं समएणं समणे
भगवं महावीरे तीसं वासाइं अगारवासमज्झे वसित्ता साइरेगाइं दुवा
लसवासाइं छउमत्थपरियागं पाउणित्ता । देसूणाइं तीसं वासाइं केवलिपरियागं
पाउणित्ता । बायालीसं वासाइं सामन्नपरियायं पाउणित्ता । बावत्तरिं वासाइं सव्वाउयं
पालइत्ता खीणे वेयणिज्जाउयनामगोत्ते । इमीसे ओसप्पिणीए दूसमसुसमाए बहु

गापरं न स्थिनिर्वाणं ॥ श्रीवीरजिनात्केवलाच्चतुर्वर्षे नाकोऽपि सिद्धिं [illegible] प्रेतो ॥ केवलज्ञानाविरं शिपर्यायंतगरभूमीसा ॥२ =५१ = छद्मस्थ· छद्मस्थपर्याये छद्मस्थ
त्वेपापर्यायिवत्पर्यः = देसूणाइं एकाधिकषण्मासानानि =५२

गृहवासवर्ष ३०
छाद्मस्थ्य वर्ष १२ मास ६ पक्ष १
केवलित्ववर्ष ३०
मास ६ पक्ष १ ऊनानि
व्रतपर्यायः ४२
सर्वायुर्वर्ष ७२

= एगः एकः कर्मसहाय विरहात् ॥ अबीए द्वितीय एकाकी ॥ न कश्चिद् द्वितीयः सहायादिः ॥ = पच्चूस प्रत्यूषकाललक्षणायः समयो ऽवसरस्तत्र = संपलियंक संग
तपर्यंकः पद्मासनं तत्र निषण्ण उपविष्टः = पंचपंचाशति कल्याणफलविपाकाध्ययनानि एकं प्रश्न न महाध्यायनं विभावयन् प्ररूपयन् = ५२ नववास श्रीवीरनि
र्वाणात् नव सुवर्षशत अशीत्यधिक अस्यां वाचनाजाता तत्रियाख्यानं तन्मा विचारवाउरीयंहनापीतिः ॥ अथवा श्रीवीरनिर्वाणात् शत्यधिक वर्षशतात ततः
पढाणं नामेति प्र — तं नरे ५

विइक्कंताणं तिहिं वासेहिं अद्धनवमेहि य मासेहिं सेसेहिं पावाए मज्झिमाए ह
त्थिवालस्स रन्नो रज्जुसभाए एगे अबीए छट्ठेणं भत्तेणं अपाणएणं साइणा न
क्खत्तेणं जोगमुवागएणं पच्चूसकालसमयंसि संपलियंकनिसन्ने पणपन्नं अ
ज्झयणाइं कल्लाणफलविवागाइं पणपन्नं अज्झयणाइं पावफलवि
वागाइं छत्तीसं च अपुट्ठवागरणाइं वागरित्ता पहाणं नाम अज्झय
णं विभावेमाणे २ कालगए विइक्कंते समुज्जाए छिन्नजाइजरामर
णबंधणे सिद्धे बुद्धे मुत्ते अंतगडे परिनिव्वुडे सव्वदुक्खप्पहीणे ॥ समणस्स भ
गवओ महावीरस्स जाव सव्वदुक्खप्पहीणस्स नव वाससयाइं विइक्कंताइं द
समस्स य वाससयस्स अयं असीइमे संवच्छरे काले गच्छइ ॥ वायणंतरे पुण अयं

स्स भगवओ जाव प्पहीणस्स ध्रुवसेण राइणो पुत्रमरणेण एगे वाससहस्से असीइ वासाहिए वतिक्कंते ॥ इत्यपि केचिदाहुः ॥

वर्द्धमानादि पूर्वं च क्रमतो ध्ययनाध्यापन व्यवहारः पुस्तक निरपेक्ष एवासीत् ॥ किंचिद् मा कुः ॥ यदि च कालानिक्रमे ध्रुवसेन नृपस्य पुत्रमरणार्त्तस्य समाधिमाधातुमानंदपुरे सभाप्रति नगर महास्थाने व्याख्याते सति क्रमयंथामा वाचितुमारब्धं इति बहुश्रुता वाचयंति वदंति ॥ समण

× सर्वेषां श्लोकानामादिमे नं हाध्ययने स्थविरावलीलक्षणं नमस्कारं विधाय × ५'ऽ व० ३०॥
श्री भद्रबाहु नाम श्रीनवाङ्गतस्मादियति काल इयं वाचना आह वयं वा आवश्यकं इति मपेक्ष्य श्री देवर्द्धिक्षमाश्रमण पुस्तकारूढा इतिति खात्र यं स्थविरावली प्रांते श्री देवर्द्धिनमस्कारः

५५

= वाचनांतरे तु त्रिनवति शुक्त वर्षनवशत प्रपंच स्याश्चर्या पर्युषणा पर्व प्रवर्त्तिता ॥ तेणउ यनवस
एहिं समइक्कंतहिं वद्धमाण तिस्स वणचउद्धीकालयसूरीहिं ता ठविया ॥ वीससहिं दिणहिं कप्पो
पत्थगम्हाणीइकप्पवक्खाणयं नव सयात एयणउदि तु छिन्नासंघआणाए ॥ सालाहणेण रन्ना संघा

तेणउए संवच्छरे काले गच्छइ इइ दीसइ ॥
॥ तेणं कालेणं तेणं समएणं पासे अरहा पुरिसा
दाणीए पंचविसाहे होत्था ॥ तं जहा ॥ विसाहाहिं
चुए चइत्ता गब्भं वक्कंते ॥ विसाहाहिं
जाए ॥ विसाहाहिं मुंडे भवित्ता अ
गाराओ अणगारियं पव्वइए ॥ वि
साहाहिं अणंते अणुत्तरे निव्वाघाए निरावरणे
कसिणे पडिपुन्ने केवलवरनाणदंसणे समु
प्पन्ने ॥ विसाहाहिं परिनिव्वुए ॥ तेणं कालेणं ॥

नामा पुरुषादानीय इति पूज्याः ॥ पुरुषस्य मध्ये पुरुषाकारवर्त्तितया आदानीयश्चादेयवाक्यतया पुरुषादानीयः पुरुषविशेषेणात्र प्रायः सर्ववादिनां प्रतिष्ठितं प्रतापोपार्ज्जनमिति वा आदिवतालः = ५३

शासनकारित्वस्य वंप हसवणा चउद्धी चाउम्मा संवच्छरी वा उच्चउमास गपडिक्कमणं ॥ पक्खियदिवसं मि चउ द्दिसि सं संघानव सयात ताउ प हिंसाय रातः प्रमाणनिध इति नीर्वाणादि पुस्तकनामा ॥ श्री वीरचरित्रं ॥ २ ॥ अथ पुरिसा पुरुषाणां मध्ये आदानीय आदायायाः

तेणं समएणं। पासे अरहा पुरिसादाणीए। जे से गिम्हाणं पढमे मासे। पढमे पक्खे
चित्तबहुले। तस्स णं चित्तबहुलस्स चउत्थीपक्खेणं। पाणयाओ कप्पाओ वीसं सागरो
वमट्ठिइयाओ। अणंतरं चयं चइत्ता। इहेव जंबुद्दीवे दीवे भारहे वासे। वाणारसीए
नयरीए आससेणस्स रन्नो। व म्माए देवीए पुव्वरत्तावरत्तकालसमयं
सि। विसाहाहिं नक्खत्तेणं जो गमुवागएणं। आहारवक्कंतीए भववक्
कंतीए सरीरवक्कंतीए कु च्छिंसि गब्भत्ताए वक्कंते ॥५५॥ पासे णं अरहा
पुरिसादाणीए तिन्नाणोवगए यावि होत्था। चइस्सामि त्ति जाणइ। तेणं चेव अभि
लावेणं सुविणदंसणविहाणेणं सव्वं जाव नियगं गिहं अणुपविट्ठा जाव सुहंसु
हेणं तं गब्भं परिवहइ ॥५६॥ तेणं कालेणं तेणं समएणं पासे अरहा पुरिसादाणीए

५६

= पासनामएणं॰ अस्मिन्गर्भस्थे जायनस्थामातातमसिसर्पंतंसर्पंकृष्णं पश्यतिस्मतियाश्वः = ५७

= समतिक्रान्तेष्वानकेषु नव मासाः ... श्रीपार्श्वस्योक्ता = २

से हेमंताणं दोच्चे मासे तच्चे पक्खे पोसबहुले तस्स णं पोसबहुलस्स दसमीपक्खे
णं। नवण्हं मासाणं बहुपडिपुन्नाणं। अद्धट्ठमाण य राइंदियाणं विइक्कंताणं पुव्वरत्ता
वरत्तकालसमयंसि। विसाहाहिं नक्खत्तेणं। जोगमुवागएणं। आरोग्गारोग्गं
आरोग्गा आरोग्गं दारयं पयाया ॥५७॥ जम्म णं सव्वं पासाभिलावेणं भाणियव्वं जाव
तं होउ णं कुमारे पासे नामे णं ॥५८॥ पासे णं अरहा पुरिसादा
णीए दक्खे दक्खपइन्ने पडिरूवे अल्लीणे भद्दए विणीए तीसं वासाइं अ
गारवासमज्झे वसित्ता पुणरवि लोगंतिएहिं जीयकप्पिएहिं देवेहिं ताहिं इट्ठाहिं
जाव एवं वयासी ॥५९॥ जय २ नंदा। जय २ भद्दा। भद्दं ते जाव जय २ सद्दं पउंजंति ॥६०॥ पुव्विं पि
णं पासस्स अरहओ पुरिसादाणीयस्स माणुस्सगाओ गिहत्थधम्माओ अणुत्तरे आभो

ASIATIC SOCIETY MUMBAI

ह्निए तीसं च वासं सइं जाव दाणं दाइयाणं परिभाइत्ता। जे से हेमंताणं दोच्चे मासे तच्चे पक्खे
पोसबहुले। तस्स णं पोसबहुलस्स णं एक्कारसीदिवसेणं। पुव्वण्हकालसमयंसि
विसालाए सिबियाए सदेवमणुयासुराए परिसाए तं चेव सव्वं नवरं वाणारसिं नयरिं
मज्झंमज्झेणं निग्गच्छइ २ त्ता जेणे व आसमपए उज्जाणे। जेणेव असोग
वरपायवे तेणेव उवागच्छइ २ त्ता असोगवरपायवस्स अहे
सीयं ठावेइ ठावित्ता सीया ओ पच्चोरुहइ पच्चोरुहित्ता सयमेव आ
भरणमल्लालंकारं ओमुयइ ओमुयइत्ता। सयमेव पंचमुट्ठियं लोयं करेइ करेइत्ता
छट्ठेणं भत्तेणं। अपाणएणं। विसाहाहिं नक्खत्तेणं। जोगमुवागएणं। एगं देवदूस
मादाय तिहिं पुरिससएहिं सद्धिं मुंडे भवित्ता अगाराओ अणगारियं पव्वइए॥६१॥ पासे णं

४७

= कवि कवालात्य त्ता ब ढणं तं नणं इति दृश्यतः कवि च अट्ठमेणं ति = ६२

अरहा पुरिसादाणीए। तेसीइं राइंदियाइं निच्चं वोसट्ठकाए चियत्तदेहे। जे केइ उ
वसग्गा उप्पज्जंति तं जहा। दिव्वा वा। माणुसा वा। तिरिक्खजोणिया वा। अणुलोमा वा।
पडिलोमा वा। ते उप्पन्ने सम्मं सहइ। तितिक्खइ अहियासेइ॥६२॥ तए णं से पासे अण
गारे जाए। इरियासमिए जाव अप्पाणं भावेमाणस्स तेसीइं राइंदिया
इं विइक्कंताइं चउरासीइमस्स राइंदियस्स अंतरा वट्टमाणस्स। जे से गि
म्हाणं पढमे मासे पढमे पक्खे चित्तबहुले। तस्स णं चित्तबहुलस्स चउ
त्थीपक्खेणं। पुव्वण्हकालसमयंसि। धायइपायवस्स अहे छट्ठेणं भत्तेणं अपाणए
णं विसाहाहिं नक्खत्तेणं। जोगमुवागएणं। झाणंतरियाए वट्टमाणस्स। अणंते अणुत्त
रे निव्वाघाए। निरावरणे। जाव केवलवरनाणदंसणे समुप्पन्ने। जाव जाणमाणे पा

= एकवाचनिकायतिसंघा गणाः॥ गणधरास्तन्नायकाः सूरयस्तेऽष्टौ॥ आवश्यके तु दश गणा दश गणधरा इति। तदिह स्थानांगावद्यावल्पायुष्कत्वान्नोक्ताविति संभाव्यते तथा
तः पार्श्वचरित्रे दश गणधरचरित्रे शुभ सप्तमाः ऽष्टम गणधरो जयविजयाख्यौ आवश्यके नृपपुत्रो स्वज्ञोपलं न निश्चितस्यपरिमितायुष्का वेवलिङ्गौ तौ तु ज्ञेौ॥

समणा विहरिंसु॥१६३॥ पासस्स णं अरहओ पुरिसादाणीयस्स अट्ठ गणा अट्ठ गणहरा हुत्था।
तंजहा॥ सुभेय अज्जघोसे य। वसिट्ठे बंभयारि य। सोमे सिरिहरे चेव वीरभद्दे
जसे विय॥१६४॥ पासस्स णं अरहओ पुरिसादाणीयस्स अज्जदिन्नपामोक्खाओ सोलस समण
साहस्सीओ उक्कोसिया समण संपया हुत्था॥१६५॥ पासस्स णं अरहओ
पुरिसादाणीयस्स पुप्फचूला पामोक्खाओ अट्ठतीसं अज्जियासाहस्सी
ओ उक्कोसिया अज्जियासंपया हुत्था॥१६६॥ पासस्स णं अरहओ पुरिसादा
णीयस्स सुव्वयपामोक्खाणं समणोवासगाणं एगा सयसाहस्सी चउसट्ठिं च सह
स्सा उक्कोसिया समणोवासगसंपया हुत्था॥१६७॥ पासस्स णं अरहओ सुनंदापामोक्खा
णं समणोवासियाणं तिन्नि सयसाहस्सीओ सत्तावीसं च सहस्सा उक्कोसिया समणो

गणधर ८
साधु सह १६
साध्वी सह ३८
श्रावक लक्ष स ६४
श्राविका लक्ष ३ स २७
१४ पूर्वी ३५०
अवधिज्ञा १४००
केवलि १०००
विक्रियलब्धि श ११
ऋजुमति श ६
विपुलमति ७५०
सिद्ध साधु सह १
सिद्ध साध्वी स २
वादी शत ६
अनुत्तरोप श १२

गृहवर्ष ३०
छद्मस्थ दिन ८३
केवल वर्ष ७० दिन ८३ ऊ
सर्वायु वर्ष १०० नाति

वासियाणं संपया हुत्था॥१६८॥ पासस्स णं अरहओ अद्धुट्ठसया चउद्दसपुव्वीणं अजिणा
णं जिणसंकासाणं सव्वक्खर जाव चउद्दसपुव्वीणं संपया हुत्था॥१६९॥ पासस्स॥ च
उद्दससया ओहिनाणीणं दससया केवलनाणीणं एक्कारससया वेउव्वियाणं अ
द्धट्ठमसया विउलमईणं छस याणं वाईणं छस्सया रिउमतीणं दस समणो
वासिसया सिद्धा वीसं अज्जि यासया इं सिद्धा इं बारससया अणुत्त
रोववाइयाणं॥ पासस्स णं अ रहओ दुविहा अंतगडभूमी हुत्था॥ तंज
हा॥ जुगंतकडभूमी य परियांतकडभूमी य। जाव चउत्थाओ पुरिसजुगाओ जुगंतक
डभूमी। तिवासपरियाए अंतमकासी॥ तेणं कालेणं तेणं समएणं। पासे अरहा
पुरिसादाणीए तीसं वासाइं अगारवासमज्झे वसित्ता॥ तेसीइं राइंदियाइं छउमत्थ
= युगांतकृद्भूमिः श्रीपार्श्वात् चतुर्थं पुरुषं यावत् सिद्धिगमः॥ पर्यायांतकरभूमिः केवलात् त्रिषु वर्षेषु सिद्धिगमारंभः ७०

ष्ठियाथेरीयाउणिज्ञा। दस सयाइं समणि वासाइं केव
लिपरियायं पाउणित्ता। पडिपुन्नाइं सत्तरि वासा
इं सामन्नपरियागं पाउणित्ता। एक्कं वाससयं सव्वा
उयं पालइत्ता। खीणे वेयणि ज्जा
उयनामगोत्ते। इमीसे ओसप्पि णी
ए दूसमसुसमाए बहुविइक्कं ताए
इज्जासं वासाणं पढमे मासे दोच्चे पक्खे सावण
सुद्धे तस्स णं सावणसुद्धस्स अट्ठमीपक्खेणं॥
उप्पिं संमेयसेलसिहरंमि अप्पचउत्तीसइमे

DR. BHAU DAJI MEMORIAL
डाक्टर भाऊ दाजी स्मारक

=वाघारिय·कायोत्सर्गेस्थितवान्प्रलंबितभुजः=मासिकभक्तेन... पूर्वाह्णकाल॥ ...
श्रीवीरमोक्षात् २५० कालेन जातवान्=७० ... =३२ बत्तीससागरोवम·...

मासिएणं भत्तेणं अपाणएणं विसाहाहिं नक्खत्तेणं जोगमुवागएणं पुव्वण्हका
लसमयंसि। वग्घारियपाणी कालगए जाव सव्वदुक्खप्पहीणे। पासस्स णं अरह
जाव सव्वदुक्खप्पहीणस्स दुवालस वाससयाइं विइक्कंताइं तेरसमस्स य वासस्स
यस्स अयं तीसइमे संवच्छरे कालगच्छइ॥ तेणं कालेणं
तेणं समएणं। अरहा अरिट्ठ नेमी पंचचित्ते हुत्था। तं जहा। चित्ता
हिं चुए चइत्ता गब्भं वक्कंते। तहे व उक्खेवो। जाव चित्ताहिं परिनिव्वुए॥
७३ तेणं कालेणं तेणं समएणं। अरहा अरिट्ठनेमी जे से वासाणं चउत्थे मासे सत्त
मे पक्खे कत्तियबहुले। तस्स णं कत्तियबहुलस्स बारसीपक्खेणं। अपराजि
याओ महाविमाणाओ बत्तीसं सागरोवमट्ठिइयाओ अणंतरं चयं चइत्ता इहेव जंबु

ASIATIC SOCIETY MUMBAI

= दविण·पितृर्विक्रमतिनिक्षेपनिक्षेपादि=७२ अरिट्ठनेमीनाम·रिष्टरत्नमयं नेमिं दिव्यरत्नं तं माता स्वप्ने दृष्टवती इति रिष्टनेमिः अपश्चिमशब्दस्तत्र पूर्ववदरि ष्टः = कुमार इति अपरिणीतः = ७३

हीवेदीवेभारहेवासेसोरियपुरेनयरेसमुद्दविजयस्सरन्नोभारियाए
सिवादेवीएपुव्वरत्तावरत्तकालसमयंसिजावचित्ताहिंगब्भत्ताएवक्कंते॥सव्वंत
हेवसुमिणदंसणदविणसंहरणाइयंएत्थभाणियव्वं॥तेणंकालेणंतेणंसम
एणंअरहाअरिट्ठनेमीजेसे वासाणंपढमेमासेदोच्चेपक्खेसाव
णसुद्धेतस्सणंसावणसुद्धस्स पंचमीपक्खेणंनवण्हंमासाणंजावचि =१७० स्थानके चतुर्नवमासाः ८ दिनाः गर्भस्थितिः=
त्ताहिंनक्खत्तेणंजोगमुवा गएणंआरोगाआरोगंपयाया॥जम्म
णंसमुद्दविजयाभिलावेणंनेयव्वंजावतंहोउणंकुमारेअरिट्ठनेमीनामेणं
अरहाअरिट्ठनेमीदक्खेजावतिन्निवाससयाइंकुमारेअगारवासमज्झे
वसित्ताणं॥पुणरविलोयंतिएहिंजीयकप्पिएहिंदेवेहिंजाव[illegible]त्तिकट्टु

पुव्विंपिणंअरहओअरिट्ठनेमिस्समाणुस्सगाओगिहत्थधम्माओअणुत्तरेआहोहि
नाणदंसणेतावसव्वं॥जावदाणंदाइयाणंपरिभाएत्ता॥जेसेवासाणंपढमेमा
सेदोच्चेपक्खेसावणसुद्धेतस्सणंसावणसुद्धस्सछट्ठीपक्खेणंपुव्वण्हकालसम
यंसिउत्तरकुराएसीयाएसदे वमणुयासुराए[illegible]ममाण
मग्गेजावबारवईएनयरीए मज्झंमज्झेणंनिग[illegible]
इ२त्ताजेणेवरेवयाउज्जाणे[illegible]
असोगवरपायवस्सअहेसीयंठावइ२त्ता॥सीयाओपच्चो[illegible]रुहित्ता॥सय
मेवआभरणमल्लालंकारंओमुयइ२त्ता॥सयमेवपंचमुट्ठियं[illegible]लोयंकरेइ२त्ता॥छ
ट्ठेणंभत्तेणंअपाणएणंचित्तानक्खत्तेणंजोगमुवागएणंएगंदेवदूसमादा
= ब्रह्मणेयंप्रांतारवृक्षमन=७४

यंणगणं उवरिससहस्साणं मिधिणुं डत विन्नाउ अगाराउ अणगारियं पव्वइए १७६ ॥ अरहा अरि
ट्ठनेमी चउपन्नं राइंदियाइं निच्चं वोसट्ठकाए चियत्तदेहे तं [illegible] सव्वं जाव पणपन्न
स्स राइंदियस्स अंतरा वट्टमाणे ॥ जे से वासाणं तच्चे मासे पंचमे [illegible] पक्खे आसोयब
हुले तस्स णं आसोयबहुल स्स पन्नरसीपक्खे [illegible] वसस्स पच्छिमभा
गे उज्जिंतसेलसिहरंसि वेड सपायवस्स अहे [illegible] भत्तेणं अपाण
एणं चित्ताहिं नक्खत्तेणं जोगमु वागएणं झाणंत [illegible] माणस्स अणं
ते अणुत्तरे जाव जाणमाणे पासमाणे विहरइ ॥ अरहओ णं अरिट्ठनेमिस्स अट्ठार
स गणा अट्ठारस गणहरा हुत्था ७८ ॥ अरहओ णं अरिट्ठनेमिस्स वरदत्तपामोक्खाओ अट्ठा
रस समणसाहस्सीओ उक्कोसिया समणसंपया हुत्था ७९ ॥ अरहओ णं अरिट्ठ ॥ अज्जजक्ख

×निव्वाघाए केवलवर
नाणदंसणे समुप्पन्ने जा
व सव्वजीवाणं जाव

श्रीनमिनाथस्य
गणधर १८
साधुसह १८
साध्वीसह ४०
श्रावकलक्ष १ सह ६९
श्राविकालक्ष ३ सह ३६
१४ पूर्वी शत ४
अवधिज्ञानी १५
केवलीशत १५
वैक्रियलब्धि १५
विपुलमति १०
वादीशत ८
अनुत्तरोववाई १६
सिद्धसाधु १५
सिद्धसाध्वीसह ३

णिपामोक्खाओ चत्तालीसं अज्जियासाहस्सीओ उक्कोसिया अज्जियासंपया हुत्था
८० ॥ अरहओ णं अरिट्ठनेमिस्स नंदपामोक्खाणं समणोवासगाणं एगा सयसाहस्सी अउ
णत्तरिं च सहस्सा उक्कोसिया समणोवासगसंपया हुत्था ॥ अरहओ णं अरिट्ठ ॥ महा
सुव्वयापामोक्खाणं समणोवा सियाणं तिन्नि स [illegible] हस्सीओ छत्तीसं च
सहस्सा उक्कोसिया समणोवा सियाणं [illegible] संपया हु
त्था ॥ अरहओ णं अरिट्ठ चत्तारि सया चउद्दसपुव्वी [illegible] जिणाणं जिण
संकासाणं सव्वक्खर जाव हुत्था ८३ ॥ पन्नरससया ओहिनाणीणं [illegible] सया [illegible]
[illegible] रससया केवलनाणीणं पन्नरससया वेउव्वियाणं दससया [illegible] उलमईणं अट्ठ
सया वाईणं सोलससया अणुत्तरोववाइयाणं पन्नरससमण [illegible] या सिद्धा तीसं अ

ड्डियसयाइं सिद्धाइं अरहउ णं अरिट्ठनेमिस्स। दुविहा अंतकडभूमी होत्था॥ तं जहा
॥ जुगंतकडभूमी य। परियायंतकडभूमी य। जाव अट्ठमाउ पुरि[illegible]जुगाउ जुगंतक
डभूमी। दुवालसपरियाए अंतमकासी॥ ८४ तेणं कालेणं तेणं सम[illegible] अरहा अरिट्ठने
मी। तिन्नि वाससयाइं कुमारवा समज्झे वसित्ता। च[illegible]इंदियाइं छउ
मत्थपरियागं पाउणित्ता। देस णाइं सत्त वाससय[illegible]केवलिपरियागं
पाउणित्ता। पडिपुन्नाइं सत्त वा ससयाइं सामन्न[illegible]परियागं पाउणित्ता। एगं
वाससहस्सं सव्वाउयं पालइत्ता। खीणे वेयणिज्जाउयनामगोत्ते। इमीसे उसप्पि
णीए। दुसमसुसमाए बहुविइक्कंताए। जे से गिम्हाणं चउत्थे मासे अट्ठमे पक्खे आ
साढसुद्धे। तस्स णं आसाढसुद्धस्स अट्ठमीपक्खेणं। उप्पिं उज्जिंतसेलसिहरंसि पंचहिं

कुमारवासे वर्ष ३००
छद्मस्थ दि ५४
केवलवर्ष ७ दि ५४
व्रतवर्ष ७ ऊनानि
सर्वायुर्वर्षसहस्र १

छत्तीसेहिं अणगारसएहिं सद्धिं मासिएणं भत्तेणं अपाणएणं चित्ताहिं नक्खत्तेणं
जोगमुवागएणं। पुव्वरत्तावरत्तकालसमयंसि। नेसिज्जिए कालगए। जाव
सव्वदुक्खप्पहीणे॥ ८५ अरहओ णं अरिट्ठनेमिस्स कालगयस्स। जाव सव्वदुक्खप्पहीण
स्स। चउरासीइं वाससहस्साइं विइक्कंताइं [illegible] पंचासीइमस्स
वाससहस्सस्स नव वाससयाइं विइक्कंताइं दसमस्स [illegible] ससयस्स अ
यं असीइमे संवच्छरे काले गच्छइ॥ ८६ नमिस्स [illegible] जाव सव्व
दुक्खप्पहीणस्स पंच वाससयसहस्साइं। चउरासीइं वाससहस्साइं [illegible] नव वाससयाइं
विइक्कंताइं दसमस्स य वाससयस्स अयं असीइमे संवच्छरे काले गच्छइ॥ ८७ मुणि
सुव्वयस्स णं अरहओ कालगयस्स एक्कारस वाससयसहस्साइं चउरासीइं वास

×जाव प्पहीणस्स×१

= चउरासीइं। नमिनि
र्वाणात् ८३७५० व
र्षैः पार्श्वसिद्धिः = ८
४।२४४

॥ अतः परं यंत्र गो
रव त्रयाच्च मपादी
नी पश्चानुपूर्व्याः
जिनानां नामांतर
कालमेवाह ॥ ८७

५ अरस्स णं अर
हओ जाव प्पहीणस्स
एगे वासकोडिसह
स्से विइक्कंते सेसं ज
हा मल्लिस्स। तं च ए
यं पंचसट्ठिं लक्खा च
उरासीइ सहस्सा
विइक्कंता। तंमि सः
मए महावीरो निव्वु
ओ तओ परं नव सया वि
इक्कंता। दसमस्स
य वाससयस्स अयं
असीइमे संवछरे ×
काले गच्छइ ओली २०

×गच्छइ ॥१८८॥ मल्लिस्स णं अरहओ जाव प्पहीणस्स पणसट्ठिं वाससहस्साइं चउरासीइं सहस्साइं नव वाससयाइं विइक्कंताइं दसमस्स य वाससयस्स अयं असीइमे संवच्छरे गच्छइ ॥१८९॥

हस्साइं नव वाससयाइं विइक्कंताइं दसमस्स य
वाससयस्स अयं असीइमे संवच्छरे एवं अग्गओ
जाव सेयंसो ताव दट्ठव्वं ॥१९०॥ कुंथुस्स णं जाव प्प
हीणस्स एगे चउभागपलिओव मे वि
इक्कंते पंचसट्ठिं च सयसहस्सा से सं ज
हा मल्लिस्स ॥१९१॥ संतिस्स णं अरह ओ जा
व प्पहीणस्स एगे चउभागूणे पलिओवमे वि
इक्कंते पन्नट्ठिं वाससं जहा मल्लिस्स ॥१९२॥ धम्मस्स
णं अरहओ जाव प्पहीणस्स तिन्नि सागरोवमाइं

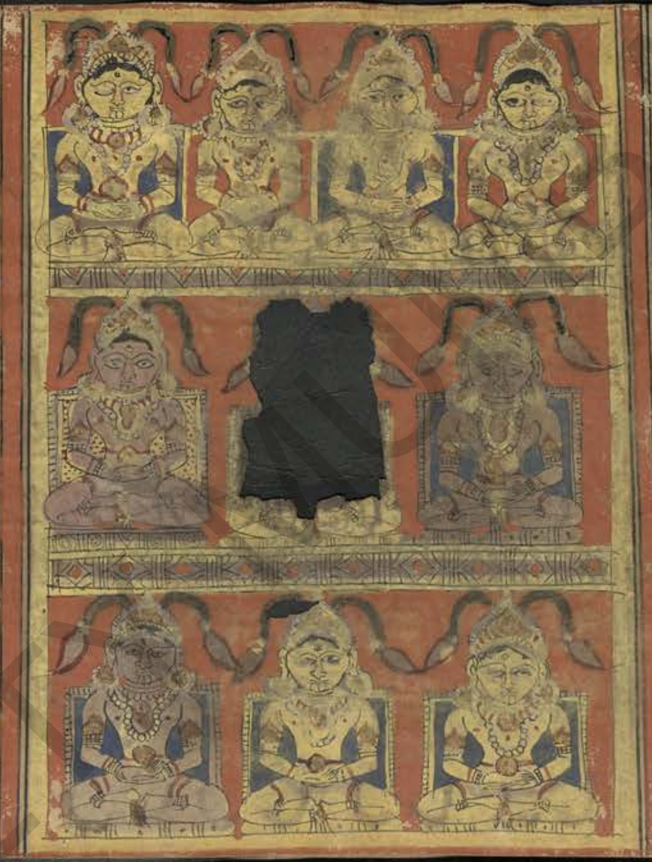

विइक्कंताइं पन्नट्ठिं वाससं जहा मल्लिस्स ॥१९३॥ अणं
तस्स णं अरहओ जाव प्पहीणस्स सत्त सागरोव
माइं विइक्कंताइं पन्नट्ठिं वाससं जहा मल्लिस्स ॥१९४॥
विमलस्स णं अरहओ जाव प्पही णस्स
सोलस सागरोवमाइं विइक्कंता इं प
न्नट्ठिं वाससं जहा मल्लिस्स ॥१९५॥ वासु
पुज्जस्स णं अरहओ जाव प्पहीणस्स छायालीसं
सागरोवमाइं विइक्कंताइं सेसं जहा मल्लिस्स ॥१९६॥
सिज्जंसस्स णं अरहओ जाव प्पहीणस्स एगे सा

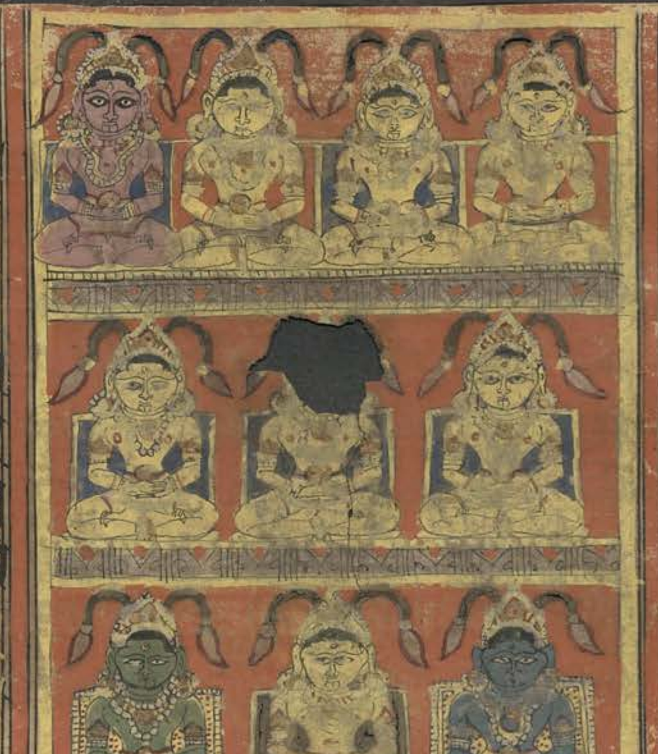

गारोवमसए विइक्कंते पन्नट्ठिं वाससहस्सा मल्लिस्स ॥१९७॥ सीयलस्स णं अरहओ जाव
प्पहीणस्स एगा सागरोवमकोडी तिवासअद्धनवमासाहिय बायालीसवाससह
स्सेहिं ऊणिया विइक्कंता एयंमि समए वीरो निव्वुओ तओ वि य णं परं नववाससयाइं वि
इक्कंताइं दसमस्स य वाससयस्स अयं असीइमे संवच्छरे काले गच्छइ
॥१९८॥ सुविहिस्स णं अरहओ पुप्फदंतस्स काल(गयस्स जाव प्प)हीण
स्स दस सागरोवमकोडीओ विइक्कंताओ सेसं ज[illegible]यलस्स । तं च इ
मं तिवासअद्धनवमासाहिय बायालीसवाससहस्सेहिं ऊणिया विइक्कंता इच्चाइयं
॥१९९॥ चंदप्पहस्स णं अरहओ जाव प्पहीणस्स एगं सागरोवमकोडिसयं विइक्कंतं से
सं जहा सीयलस्स । तिवासअद्धनवमासाहिय बायालीसवाससहस्सेहिं ऊणमिच्चाइ

Dr. BHAU DAJI MEMORIAL

॥२००॥ सुपासस्स णं अरहओ जाव प्पहीणस्स एगे सागरोवमकोडीसहस्से विइक्कं
ते सेसं जहा सीयलस्स । तं च इमं तिवासअद्धनवमासाहिय बायालीसवाससहस्सेहिं
ऊणिया विइक्कंता इच्चाइ ॥ पउमप्पहस्स णं अरहओ जाव प्पहीणस्स दस सागरो
वमकोडिसहस्सा विइक्कंता तिवासअद्धनवमासाहिय बायाली
सवाससहस्सेहिं इच्चाइयं सेसं जहा सीयलस्स ॥२॥ सुमइस्स णं अरह
ओ जाव प्पहीणस्स एगे सागरोवमकोडीसयसहस्से विइक्कंते सेसं
जहा सीयलस्स । तिवासअद्धनवमासाहिय बायालीसवाससहस्सेहिं इच्चाइयं
॥ अभिनंदणस्स णं अरहओ जाव प्पहीणस्स दस सागरोवमकोडीसयसह
स्सा विइक्कंता सेसं जहा सीयलस्स तिवासअद्धनवमासाहिय बायालीसवाससहस्से

हिंइच्चाइयं॥४॥संभवस्सणंअरहओजावप्प
हीणस्सतीसंसागरोवमकोडिसयसहस्साvि
इक्कंतासेसंजहासीयलस्स।तिवासअद्धन
वमासाहियबायालीससह स्स
हिंइच्चाइयं॥५॥अजियस्स णं
अरहओजावप्पहीणस्सपन्ना सं
सागरोवमकोडिसयसहस्साविइक्कंतासेसं
जहासीयलस्स।तिवासअद्धनवमासाहिय
बायालीससहस्सेहिंइच्चाइयं॥६॥तेणंका

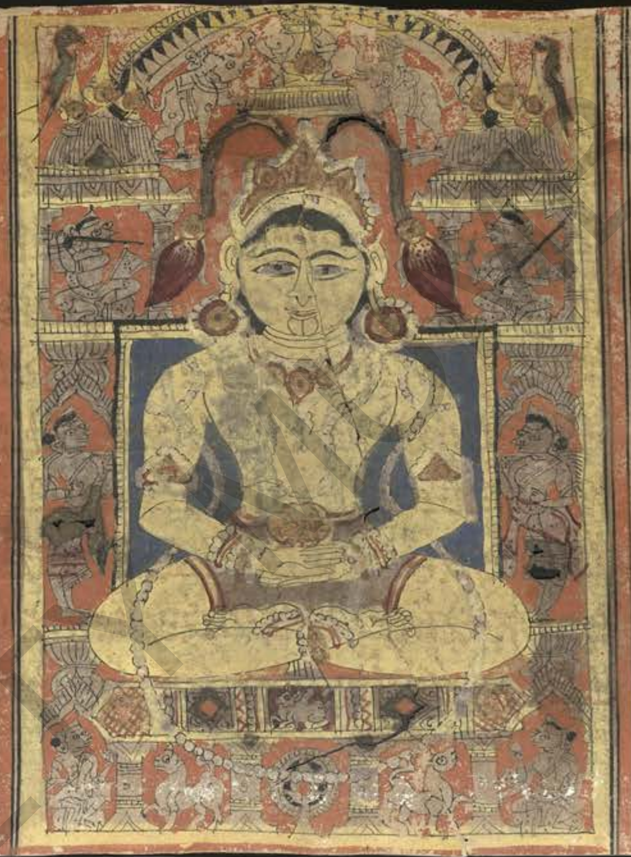

५५

=कोशलायामयोध्यायांभवःकोशलिकः=६

लेणं।तेणंसमएणंउसभेअरहाकोसलिएचउउत्तरासाढेअभीइपंचमेहोत्था॥
तंजहा।उत्तरासाढाहिंचुएचइत्तागब्भंवक्कंतेजावअभीइणापरिनिव्वुए॥तेणं
कालेणंतेणंसमएणंउसभेअरहाकोसलिए।जेसेगिम्हा त्थेमासेसत्त
मेपक्खेआसाढबहुलेत स्सणंआसाढब थीपक्खे
णंसव्वट्ठसिद्धाओमहाविमा णाओतेत्तीसं ओअणं
तरंचयंचइत्ताइहेवजंबु द्दीवेदीवेभार क्खागभूमी
एनाभिस्सकुलगरस्समरुदेवियाएभारियाएपुव्वरत्तावरत्त समयंसिआ
हारवक्कंतीएजावगब्भत्ताएवक्कंते॥उसभेअरहाकोसलिएतिन्नाणोवगएयावि
होत्था।तंजहा।चइस्सामित्तिजाणइजावसुमिणेपासइ।तंजहा।गयवसह

×उत्तरासाढा
हिंनक्खत्तेणं
जोगमुवागए
णं।×उ३ली

= अइंतं प्रविशंतं = समाउ गोपा जिनजनन्यः प्रथमं गजं श्रीवीरमाता च सिंहं = ५ आसाढाहिं उत्तराषाढाभिः = ९

= १७० स्थानके उनवमा साः ४ दिनाः गर्भस्थि तिः = ५

हुत्था॥ सेसं तहेव नवरं पढमं उसभं मुहेणं अइंतं पासइ सेसाओ गयं। नाभिकु
लगरस्स साहेइ। सुमिणपाढगा नत्थि। नाभिकुलगरो सयमेव वागरेइ॥ तेणं कालेणं ते
णं समएणं उसभे अरहा कोसलिए। जे से गिम्हाणं पढमे मासे पढमे [illegible] चित्तबहुले
तस्स णं चित्तबहुलस्स अट्ठमी पक्खेणं। नवण्हं [illegible] पुन्ना
णं अद्धट्ठमाणं राइंदियाणं जा व आसाढाहिं [illegible] जोगमुवाग
एणं आरोग्गा आरोग्गं पयाया॥ तं चेव सव्वं जाव देवा [illegible] वसुहारवा
सं वासिंसु॥ सेसं तहेव चारगसोहणं माणुम्माणवड्ढणं उस्सुक्क[illegible]ठिइवडिय
जूयवज्जं सव्वं भाणियव्वं॥ उसभे णं अरहा कोसलिए कासवगोत्तेणं। तस्स णं पंच नामधि
ज्जा एवमाहिज्जंति। तं जहा॥ उसभे इ वा। पढमराया इ वा। पढमभिक्खायरे इ वा। प

× अरहा × २

५६

= पढमजिणे इ वा प्रथमकेवली। इवीक्यालंकारे = ११ मज्झावसमाणे राज्यवासमध्यमवसन् = लेहाइयाउ लिप्यादिकाः = शिल्पशतं। पंचवयसिप्पाइं घड इत्यादि =
कम्माणं ति कर्मणां कृषिवाणिज्यादीनां मध्ये शिल्पशतं मावापदिष्टवान् एव आचार्यपदलब्धं कर्माचार्यपदलब्धं शिल्पमिति कर्म शिल्पयोः प्रतिवि

ढमजिणे इ वा। पढमतित्थंकरे इ वा॥ उसभे णं अरहा कोसलिए दक्खे दक्खपइन्ने
पडिरूवे अल्लीणे भद्दए विणीए वीसं पुव्वसयसहस्साइं कुमारवासमज्झे
वसइ वसित्ता तेवट्ठिं पुव्वसयसहस्साइं रज्जवासमज्झे वसइ॥ तेवट्ठिं पुव्वसयस
हस्साइं रज्जवासमज्झे वसमा णे लेहाइयाओ [illegible] पहाणाओ
सउणरुयपज्जवसाणाओ बा वत्तरिं कलाओ [illegible] महिलागुणे
सिप्पसयं च कम्माणं तिन्नि वि पयाहियाए उवदिसइ [illegible] पुत्तस
यं रज्जसए अभिसिंचइ। पुणरवि लोयंतिएहिं जीयकप्पिएहिं सेसं तं चेव
सव्वं जाव दाणं दाइयाणं परिभाएत्ता॥ जे से गिम्हाणं पढमे मासे पढमे पक्खे। चि
त्तबहुले तस्स णं चित्तबहुलस्स अट्ठमीपक्खेणं। दिवसस्स पच्छिमभागे सुदंस

शेषमामनंति कर्माणि
हिक्कामणश्रयसुत्य
न्नाति = तिन्निवि एता
नि त्रीण्यपि द्वासप्तति
कलाः चतुःषष्टिमहि
लागुणान् शिल्पशतं
च प्रजाहिताय स्वगवा
नुपदिष्टवानित्यर्थः =

= चउमुट्ठियं लोकाए
लोचादकाकशास्तु
शिःष्काक्षपरिसशो
तारक्षिता=१२

णाएं सिबियाए सदेवमणुयासुराए परिसाए समणुगम्ममाणमग्गे जाव विणीयं
रायहाणिं मझंमझेणं। निग्गछइ। निग्गछित्ता। जेणेव सिद्धत्थवणे उज्जाणे जेणेव
असोगवरपायवे तेणेव उवागछइ। उवागछित्ता। असोगवरपायवस्स अहे जाव सयमे
व चउमुट्ठियं लोयं करेइ करित्ता। छट्ठेणं भत्तेणं अपाणएणं। आ
साढाहिं नक्खत्तेणं। जोगमुवागएणं। उग्गाणं भोगाणं राइन्ना
णं खत्तियाणं च चउहिं सहस्सेहिं सद्धिं एगं देवदूसमादाय मुंडे भवि
त्ता अगाराओ अणगारियं पव्वइए ॥१९३॥ उसभे णं अरहा कोसलिए एगं वाससहस्सं नि
च्चं वोसट्ठकाए। चियत्तदेहे जाव अप्पाणं भावेमाणस्स। इक्कं वाससहस्सं विइ
क्कंतं। तओ णं जे से हेमंताणं चउत्थे मासे सत्तमे पक्खे। फग्गुणबहुले। तस्स णं फ

५८

ग्गुणबहुलस्स एक्कारसीपक्खेणं। पुव्वण्हकालसमयंसि। पुरिमतालस्स नगरस्स ब
हिया। सगडमुहंसि उज्जाणंसि। निग्गोहवरपायवस्स अहे अट्ठमेणं भत्तेणं अपाण
एणं। आसाढाहिं नक्खत्तेणं। जोगमुवागएणं झाणंतरियाए वट्टमाणस्स अणंते
जाव जाणमाणे पासमाणे विहरइ॥ उसभस्स णं अरहओ कोसलिय
स्स चउरासीइ गणा चउरासीइ गणहरा हुत्था॥ उसभस्स णं अरहओ कोसलि
यस्स। उसभसेणपामुक्खाणं। ओ चउरासीइ समणसाहस्सीओ उक्कोसि
या समणसंपया हुत्था॥ उसभस्स णं अरहओ कोसलियस्स बंभीसुंदरीपामुक्खाणं
अज्जियाणं तिन्नि सयसाहस्सीओ उक्कोसिया अज्जियासंपया हुत्था॥ उसभस्स णं
अरहओ। सिज्जंसपामुक्खाणं समणोवासगाणं तिन्नि सयसाहस्सीओ पंचसहस्सा उक्को

श्रीऋषभस्य
गणधर ८४
ऋषभसेनादिसाधु स[हस्र] ८४
ब्राह्म्यादिसाध्वी लक्ष ३
श्रेयांसादिश्रावक लक्ष ३ स[हस्र] ५
सुभद्रादिश्राविका लक्ष ५ स[हस्र] ५४
१४ पूर्वी सहस्र ४ शत ७५०
अवधि सहस्र ९
केवलज्ञा० सहस्र २०
वैक्रिय सहस्र २० शत ६
मनःपर्यव स[हस्र] १२ शत ६५०
वादी सहस्र १२ शत ६५०
अनुत्तराव० स[हस्र] २२ शत ९
सिद्धसाधु सहस्र २०
सिद्धसाध्वी सहस्र ४०

सियासमणोवासयसंपया हुत्था ||१८|| उसभस्स णं अरहओ सुभद्दापामोक्खाणं समणो-
वासियाणं पंचसयसाहस्सीओ चउप्पन्नं च सहस्सा उक्कोसिया समणोवासियाणं हु-
त्था ||१९|| उसभस्स णं अरहओ चत्तारि सहस्सा सत्तसया पन्नासा चउदसपुव्वीणं अजिणाणं जि-
णसंकासाणं | उक्कोसिया चउ-द्दसपुव्विसंपया हुत्था ||२०|| उसभस्स णं
अरहओ नव सहस्सा ओहिनाणी-णं उक्कोसिया ||२१|| उसभस्स णं वीस सह-
स्सा केवलनाणीणं उक्कोसिया || उ-सभस्स णं वीस सहस्सा छच्च सया वेउ-
व्वियाणं उक्कोसिया || उसभस्स णं बारस सहस्सा छच्च सया पन्नासा विउलमईणं अड्ढाइज्जे-
सु दीवसमुद्देसु सन्नीणं पंचेंदियाणं पज्जत्तगाणं मणोगए भावे जाणमाणाणं उक्को-
सिया विउलमइसंपया हुत्था || उसभस्स णं बारस सहस्सा छच्च सया पन्नासा वाईणं | उ

x पासमाणाणं x२

x णीसं पया x२

=पासमाणाणं | मनःप
र्यायदर्शीनां तावत्प
श्यतामिव पश्यतां सा
क्षात्करणात् =

५८

=युगांतकृद्भूमिः संख्येयानि पुरुषयुगानि भगवतोऽनुक्रमसिद्धानि पर्यायांतकृद्भूमिस्तु भगवतः केवलसमुत्पत्त्यनंतरं अंतर्मुहूर्ते मरुदेवांतकृत्केवलित्वं प्रा-
प्ता =२०

सभस्स णं अरहओ वीसं अंतेवासिसहस्सा सिद्धा चत्तालीसं अज्जियासाहस्सीओ सिद्धाओ || उ
सभस्स णं अरहओ बावीस सहस्सा नव सया अणुत्तरोववाइयाणं गइकल्लाणाणं ठिइकल्ला-
णाणं उक्कोसिया || उसभस्स णं अरहओ कोसलियस्स दुविहा अंतगडभूमी हुत्था || तं
जहा || जुगंतकडभूमी य परिया-यंतकडभूमी य जाव असंखिज्जाओ पुरि-
सजुगाओ जुगंतकडभूमी | अंतो-मुहुत्तपरियाए [illegible]
तमकासी ||२२|| तेणं कालेणं तेणं स-मएणं उसभे अरहा कोसलिए वीसं पु-
व्वसयसहस्साइं कुमारवासमज्झे वसित्ता णं तेवट्ठिं पुव्वसयसहस्साइं रज्जवासमज्झे वसि-
त्ता णं | तेसीइं पुव्वसयसहस्साइं अगारवासमज्झे वसित्ता णं | एगं वाससहस्सं छउमत्थप-
रियायं पाउणित्ता | एगं पुव्वसयसहस्सं वाससहस्सूणं केवलिपरियायं पाउणित्ता पडिपु-

कुमारत्वे पूर्वलक्ष २०
राज्ये पूर्वलक्ष ६३
गृहवासे पूर्वलक्ष ८३
छद्मस्थ वर्षसह १
ज्ञात पूर्वलक्षं वर्षसह
सर्वायुः पूर्वलक्ष ८४ ऊने

तं पुव्वसयसहस्सं सामन्नपरियागं पाउणित्ता चउरासीइं पुव्वसयसहस्साइं सव्वाउयं पा
लइत्ता खीणे वेयणिज्जाउयनामगोत्ते इमीसे ओसप्पिणीए सुसमदुसमाए समाए ब
हुविइक्कंताए। तिहिं वासेहिं अद्धनवमेहि य मासेहिं सेसेहिं। जे से हेमंताणं तच्चे
मासे पंचमे पक्खे माहबहुले ॥पपप॥ तस्स णं माहबहुलस्स तेरसीपक्खे
णं उप्पिं अट्ठावयसेलसिहरंसि दसहिं अणगारसहस्सेहिं सद्धिं चउद्दस
मेणं भत्तेणं अपाणएणं अभीइणा नक्खत्तेणं जोगमुवागएणं। पुव्वण्ह
कालसमयंसि। संपलियंकनिसन्ने कालगए विइक्कंते जाव सव्वदुक्खप्पहीणे॥
उसभस्स णं अरहओ कोसलियस्स जाव सव्वदुक्खप्पहीणस्स। तिन्नि वासा अद्धनव
माय मासा विइक्कंता। तओ वि परं एगा सागरोवमकोडाकोडी तिवासअद्धनवमासाहिया।

श्रीऋषि॰ आर्यस्थाम
... लक्षितरस्य
... सामग्री तपवा
... न ... शाल
... रित्या ... = जि
नस्वरित्राणि ॥ ॥ =

D ... AU ... IAL

बायालीसाए वाससहस्सेहिं ऊणिया विइक्कंता एयंमि समए समणे भगवं महावीरे प
रिनिव्वुडे। तओ वि परं नव वाससयाइं विइक्कंताइं दसमस्स य वाससयस्स अयं असीइ
मे संवच्छरे काले गच्छइ ॥२३॥ छ॥ ॥तेणं कालेणं तेणं समएणं समणस्स भगवओ महा
वीरस्स नव गणा एक्कारस गणहरा हो
त्था ॥२४॥ से केणट्ठेणं भंते एवं वुच्चइ
समणस्स भगवओ महावीरस्स नव
गणा एक्कारस गणहरा होत्था ॥२५॥ समण
स्स भगवओ महावीरस्स जेट्ठे
इंदभूई अणगारे गोयमगोत्ते णं पंच
समणसयाइं वाएइ मज्झिमए अग्गिभूई अणगारे गोयमगोत्ते णं पंच समणसया
इं वाएइ कणीयसे अणगारे वाउभूई नामेणं गोयमगोत्ते णं पंच समणसयाइं वा
एइ थेरे अज्जवियत्ते भारद्दाए गोत्ते णं पंच समणसयाइं वाएइ थेरे अज्जसुहम्मे

= आचार्यश्रीमहासम
ण॰ अकंपित अचलभ्रा
तरौ रूपेण वाचना
जाता एवं मेतार्यप्र
भासयोरपीति द्वन्द्वं
नव गणा एकादश ग
णधराः एकवाचना
चारयति समुदायो
हि गण इति सार्वः =

=मंडियपुत्त- मंडिकस्यासो पुत्रश्च धनदेवस्य मंडिकपुत्रः। आर्य्यवाक्। मंडितश्च धनदेवश्च
पुत्रो मंडितपुत्रः =मंडिकामौर्यपुत्रयोरेकमातृत्वेन भ्रात्रोरपि भिन्नगोत्रात्वं तिश्चनं पद्म

नका [illegible] पङ्कया मंडि
कस्य पिता धनदेवो
ऽस्य मौर्यपुत्रस्य
तु मौर्यो माता च द्वयो
विजयादेवाः विरोध
श्च तत्र देशे एकपतौ
मृते द्वितीयपतिधर
णस्य॥ =

गिवेसायणोसगोत्तेणं पंच समणसयाइं वाएइ।थे
रे मंडियपुत्ते वासिट्ठगोत्तेणं अद्धुट्ठाइं स
मणसयाइं वाएइ॥थेरे मोरियपुत्ते कासव
गोत्तेणं अद्धुट्ठाइं समणसया इं
वाएइ॥थेरे अकंपिए गोयमे गो
त्तेणं॥थेरे अयलभाया हारि या
यणगोत्तेणं ते दो त्रि वि थेरा तिन्नि तिन्नि समणस
याइं वाएंति॥थेरे मेयज्जे थेरे य पभासे ए
ए दोन्नि वि थेरा कोडिन्ना गोत्तेणं तिन्नि तिन्नि समणस

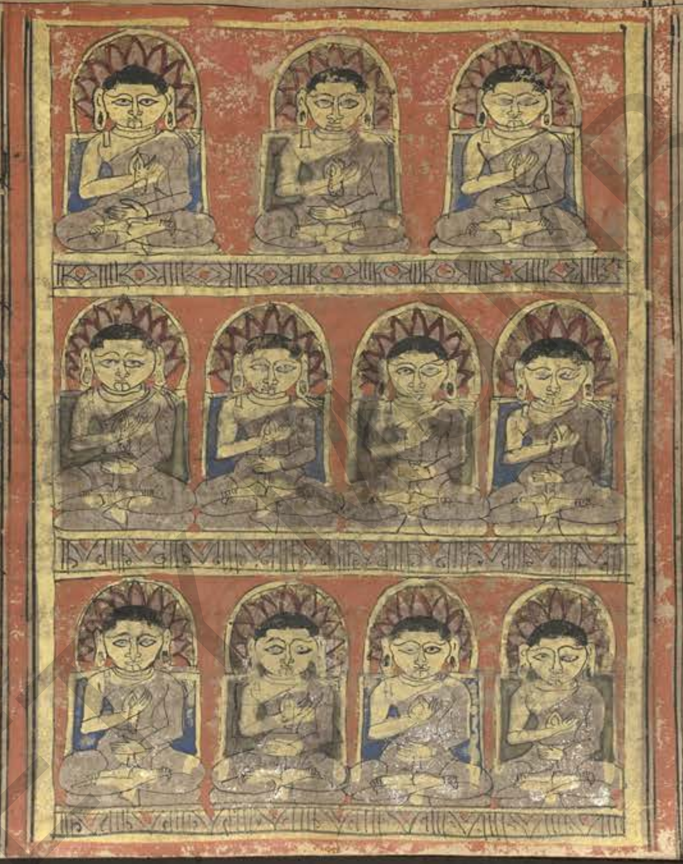

६०

=अर्द्धादि आर्य्याचादक= नवलगवतिडी चेति सिद्धिंगताइं इश्शतिसुधार्माणोऽपश्चात् सिद्धाविन्याद्या सावपत्त- द्वादशांगिन आचारादिदृष्टिवादांतश्रुतवंतः। स्वयं थण
यनात्=द्वादशांगिनइत्यात्मकपित्तुर्दृष्टपूर्व्विच्छ्रदमेणं अंगप्रविष्टपूर्व्वीणां प्राक्त्वात्स्थापनार्थं प्राधान्यं चतुर्दशपूर्व्वाणाय नानुधनकविद्यामंत्राद्यर्थमयत्वान्महाशमाणा चाउ
एतत्सूत्रमात्रधरकाअपिस्फरतस्तदापाद्धार्घमाद्धा समस्तगणिपिटकधरकाः गणि [illegible] नानात्वावाचार्य्यस्य पिटक [illegible] मिव [illegible] नादिकरंडकमिवगणिपि

याइं वाएंति॥से तेणं अट्ठेणं अज्जो एवं वुच्चइ समणस्स भगवओ महावीरस्स नव गणा।
एक्कारस गणहरा होत्था॥सव्वे एए समणस्स भगवओ महावीरस्स।इक्कारस वि गणहरा।
दुवालसंगिणो चउद्दसपुव्विणो समत्तगणिपिडगधरा रायगिहे नगरे मासिएणं भत्तेणं
अपाणएणं कालगया जाव स व्वदुक्खप्पहीणा॥थेरे इंदभूई थेरे अज्ज
सुहम्मे सिद्धिंगए महावीरे पच्छा दुन्नि वि थेरा परिनिव्वुया॥जे इमे अज्ज
त्ताए समणा निग्गंथा विहरंति॥ए एणं सव्वे अज्जसुहम्मस्स अणगारस्स आ
वच्चिज्जा॥अवसेसा गणहरा निरवच्चा॥वोछिन्ना॥समणे भगवं महावीरे कासवगो
त्ते॥समणस्स भगवओ महावीरस्स कासवगोत्तस्स॥अज्जसुहम्मे थेरे॥अंतेवासी अग्गि
वेसायणगोत्ते॥थेरस्स णं अज्जसुहम्मस्स अग्गिवेसायणगोत्तस्स अज्जजंबुना।

टकं द्वादशांगीत द
पिनद्धशातः सूत्रल
डाश्रवर्किंतसमस्तं
सर्वाक्षरसंनिपाति
त्वान्नहारयंति स्तव
ताः ध्वतश्रुयितनघा
= अज्जत्ताए अद्याव
र्त्तिनयुग= आव
च्चिज्जा ऽपत्यानि= निर
पत्याः शि॰ असंतानर
हिताः अशमरागाद्य
गणश्रुतधर्मस्वामिन
ऽपीनाद =

=संक्षिप्तवाचनायां सुट्ठियसु॰ सुस्थितो सुविहितक्रियानिष्ठः सुप्रतिबुद्धो सुज्ञाततत्त्वो विशेषणकर्मधारयः। अथवा सुस्थितसुप्रतिबुद्धाविति नामनी कोटिक
कंदकाविति विरुदप्रायं विशेषणं। काद्यंशसूरिमंत्रजापपरिज्ञानादिना कोटिको। काकंद्यां नगर्यां जातो काकंदको विशेषणसमासः॥ =

६ टिको ×

मंधारे अंतेवासी। कासवगोत्ते। थेरस्सणं अज्जजंबुनामस्स। कासवगोत्तस्स। अज्ज
प्पभवा थेरा अंतेवासी। कच्चायणसगोत्ते। थेरस्सणं अज्जप्पभवस्स। कच्चायणसगो
त्तस्स। अज्जसिज्जंभवे थेरे अंतेवासी मणगपिया। वच्छसगोत्ते। थेरस्सणं अज्जसि
ज्जंभवस्स। मणगपिउणो वच्छस गोत्तस्स अज्जजसभद्दे थेरे अंतेवा
सी तुंगियायणसगोत्ते। थेरा सं खिद्दवायणगोत्ते अज्जजसभद्दे थेरे अज्ज
तं एवं थेरावली लणिया। तेज णं। थेरस्सणं अज्जजसभद्दस्स। तुंगिया
यणसगोत्तस्स अंतेवासी दुवे थेरा। थेरे अज्जसंभूयविजए माढरसगोत्ते। थेरे अ
ज्जभद्दबाहू पाईणसगोत्ते। थेरस्सणं अज्जसंभूयविजयस्स। माढरसगोत्तस्स। अंतेवा
सी। थेरे अज्जथूलभद्दे। गोयमसगोत्ते। थेरस्सणं अज्जथूलभद्दस्स। गोयमसगोत्त

=संक्षिप्तवाचनायां सुट्ठियसु॰ सुस्थितो सुविहितक्रियानिष्ठो सुप्रतिबुद्धो सुज्ञाततत्त्वो विशेषणकर्मधारयः। अथवा सुस्थितसुप्रतिबुद्धाविति नामनी कोटिकका
कंदकाविति विरुदप्रायं विशेषणं। काद्यंशसूरिमंत्रजापपरिज्ञानादिना कोटिको। काकंद्यां नगर्यां जातो काकंदको विशेषणसमासः॥ त्रिप्रहिकाग सुस्थि

स्स अंतेवासी दुवे थेरा। थेरे अज्जमहागिरी एलावच्चसगोत्ते। थेरे अज्जसुहत्थी वासि
ट्ठसगोत्ते। थेरस्सणं अज्जसुहत्थिस्स वासिट्ठसगोत्तस्स अंतेवासी दुवे थेरा सुट्ठिय
सुप्पडिबुद्धा। कोडियकाकंदगा। वग्घावच्चसगोत्ता। थेराणं सुट्ठियसुप्पडिबुद्धाणं
कोडियकाकंदगाणं। वग्घाव च्चसगोत्ताणं। अंतेवासी थेरे अज्जइंद
दिन्ने। कासियगोत्ते। थेरस्स णं अज्जइंददिन्नस्स। कासियगोत्तस्स
अंतेवासी थेरे अज्जदिन्ने गो यमसगोत्ते। थेरस्सणं अज्जदिन्नस्स गो
यमसगोत्तस्स। अंतेवासी थेरे अज्जसीहगिरी जाइस्सरे। कोसियगोत्ते। थेरस्सणं
अज्जसीहगिरिस्स जाइस्सरस्स कोसियगोत्तस्स। अंतेवासी। थेरे अज्जवइरे। गोय
मसगोत्ते। थेरस्सणं अज्जवइरस्स। गोयमसगोत्तस्स अंतेवासी वइरा विथेरा। थेरे

× थेरे अज्जवइरसेणे उक्कोसियगुत्ते। थेरस्सणं अज्जवइरसेणस्स उक्कोसियगुत्तस्स × १

तसुप्रतिबुद्ध इत्ये
कमेव नाम मन्यंते
तदसत् द्वयोर्न वि
भः द्विवचनान्तं।
यदिम धुकिट नम्यो
येन सुस्थिते नसह
चरितः सुप्रतिबु
द्ध इति पदः शरणं
न त्वद्ध उपचारः द्वि
वचनं॥

= विस्तरवाचनायां बृहद्वाचना तदा लेखकवैगुण्याज्ज्ञाता। तत्र स्थविराणां शाखाः कुलानि च प्रायः सांप्रतं नावबुध्यन्ते नामांतरतिरोहितानि वा संति इति अतः पाठ
शुद्धिसंशयः कर्तुं न पार्यते तस्मात् बहुश्रुता एवात्र प्रमाणं = तत्र कुलानि एकाचार्यसंततिः शाखास्तु तस्यामेव संततौ पुरुषविशेषाणां पृथक् पृथगन्वयाः एकवाचना
चारसमुदायो गणः तत्थ कुलं विन्नेयं एगायरियस्स संतती जाउ तिगकुलाण मिहो पुण सावेक्खाणं गणो होइ इति वचनात् अथवा शाखा विवक्षिताद्यपुरुषसं

अज्जनाइले ॥ थेरे अज्जपउमिले ॥ थेरे अज्जजयंते ॥ थेरे अज्जतावसे ॥ थेराओ अज्ज
नाइलाओ अज्जनाइला साहा निग्गया ॥ थेराओ अज्जपउमिलाओ अज्जपउमिला साहा नि
ग्गया ॥ थेराओ अज्जजयंताओ अज्जजयंती साहा निग्गया ॥ थेराओ अज्जतावसाओ अज्ज
तावसी साहा निग्गया ॥ ७ ॥ वित्थ रवायणाए पुण अज्जजसभद्दाओ पुरओ
थेरावली एवं पलोइज्जइ ॥ तं ॥ थेरस्स णं अज्जजसभद्दस्स तुंगियाय
णसगोत्तस्स । इमे दो थेरा अं तेवासी अहावच्चा अभिन्नाया होत्था ॥
तंजहा ॥ थेरे अज्जभद्दबाहू पाईणसगोत्ते ॥ थेरे अज्जसंभूयविजए माढरसगोत्ते ॥
थेरस्स णं अज्जभद्दबाहुस्स पाईणसगोत्तस्स इमे चत्तारि थेरा अंतेवासी अहावच्चा
अभिन्नाया होत्था ॥ तंजहा ॥ थेरे गोदासे ॥ थेरे अग्गिदत्ते ॥ थेरे जन्नदत्ते ॥ थेरे सोम

तानाय(?)था वैरनाम्ना
वैरशाखा। एवं कु
लानि तत्र शिष्याणां
पृथग्गच्छयाः यथा चांद्रं
कुलं नागेंद्रं कुलमि
त्यादि = अहावच्चाय
यथा अपत्यानि यथा
पत्यानि। न पतंति दु
र्गतौ येन जातेन दुर्गतौ
पतंति पूर्वजाः। पांक(?)वा पूर्व
जाः न दयत्वं सुशिष्या
अपि सदृक्त्वात् पूर्वजान्
न पातयंति प्रत्युत प्र
कासयंति अ... तं वा
अभिज्ञाताः प्रख्याताः =

× थेरेहिंतो ×१

दत्ते कासवगोत्ते ॥ णं गोदासेहिंतो कासवगोत्तेहिंतो एत्थ णं गोदासगणे नामं गणे
निग्गए तस्स णं इमाओ चत्तारि साहाओ एवमाहिज्जंति ॥ तंजहा ॥ तामलित्तिया ॥ कोडीव
रिसिया ॥ पोंडवद्धणिया ॥ दासीखब्बडिया ॥ थेरस्स णं अज्जसंभूयविजयस्स माढरस
गोत्तस्स इमे दुवालस थेरा अं तेवासी अहावच्चा अभिन्नाया होत्था ॥
तं ॥ नंदणभद्दे उवनंदणभद्दे तह तीसभद्दे जसभद्दे ॥ थेरे य सुमणभद्दे ॥
मणिभद्दे पुण्णभद्दे य ॥ थेरे य थूलभद्दे उज्जुमई जंबुनामधिज्जे य ॥
थेरे य दीहभद्दे थेरे तह पंडुभद्दे य ॥ १२ ॥ थेरस्स णं अज्जसंभूयविजयस्स माढरसगो
त्तस्स इमाओ सत्त अंतेवासिणीओ अहावच्चाओ अभिन्नायाओ होत्था ॥ तं ॥ जक्खा य ज
क्खदिन्ना भूया तह चेव भूयदिन्ना य ॥ सेणा वेणा रेणा भइणीओ थूलभद्दस्स ॥ थेर

= स्थूलभद्रभगिनीएताश्चात्र कथिता एव पाठः ॥ =

=बुलुपरादुगत्ति· विप्रतिपत्तेइयत्र णादिषद्यार्थरूपक वात्पष्टा३ हूकाणाग्रसाडुहूकाः षड्वासाष्ठहूकश्च षड्डहूकः ३ हूकद्यामवयनक्रि॥ कोसिए॥ कौशिकगोत्र
का॥ तेरासिया· त्रैराशिकाजीवाजीवानोजीवराशित्रिकप्ररूपणप्रसिद्धिप्रशिष्या॥ अयं हि अंतरंजिकायां पाट्टशालपरिव्राजकं हि त्थि क्यादिसप्तविद्या प्रौढ श्रीगु

मणवंशाधिकद शनि=विष्ठुयासप्प स्यूसगमिगीधव रादीयकायक्षपा याई ७७ याक्षिवि ज्ञात्विं ... प ... वाय ... साला॥१ ... १नरुलिप्रविरालीश यगीयसिंहीयपउ लुगिहत्तवाईएण तवितातगिम्हूपरि वायमद्दणीत॥२=

स्स णं अज्जथूलभद्दस्स॥ गोयमसगोत्तस्स इमे दो थेरा अंतेवासी अहावच्चा अभिन्ना
या होत्था॥ तं॥ थेरे अज्जमहागिरी एलावच्चसगोत्ते॥ थेरे अज्जसुहत्थी वासिट्ठसगो
त्ते॥ थेरस्स णं अज्जमहागिरिस्स एलावच्चसगोत्तस्स। इमे अट्ठ थेरा अंतेवासी अहाव
च्चा अभिन्नाया होत्था॥ तं॥ थेरे उत्तरे॥ थेरे बलिस्सहे॥ थेरे धणड्ढे॥ थे
रे सिरिड्ढे॥ थेरे कोडिन्ने॥ थेरे नागे॥ थेरे नागमित्ते॥ थेरे छलुए रोहगुत्ते
कोसियगोत्ते णं॥ थेरेहिंतो णं छलुएहिंतो रोहगुत्तेहिंतो कोसि
यगुत्तेहिंतो तत्थ णं तेरासिया निग्गया॥ थेरेहिंतो णं उत्तरबलिस्सहेहिंतो। तत्थ णं
उत्तरबलिस्सहगणे नामं गणे निग्गए तस्स णं इमाओ चत्तारि साहाओ एवमाहिज्जंति। तं
जहा॥ कोसंबिया सोमित्तिया कोडुंबाणी चंदनागरी॥ थेरस्स णं अज्जसुहत्थिस्स

॥ सुतिमुत्तिआ॥ प्रत्यंतरेषु १ ॥ क्वचित् उडधणी ॥१

प्राप्यग्रहदत्तमद्ग्यी दिविद्यानिःशनिक्षष्य राशित्रयं व्यवस्थाप्य बलश्रीनाम्ना राजः परिषदि मिथ्याऽकृ तं तदाहमसां क्षायरु मिवी ... ढंप ष्णा ... सी जर्ज ... ५४४ प्रष्ठाति ... निराद्दी तः तस्मात्गुरुसका शिनस्वलमात्रस्मा दयं ऽपितामूभिक्ष वाश्राशिगैड्रात॥क्र

॥ आर्यरोहणः१ ॥ तद्यथाः२ का मर्द्धिः४ ॥ वद्मा॥

वासिट्ठसगोत्तस्स इमे दुवालस थेरा अंतेवासी अहावच्चा अभिन्नाया होत्था॥ तं ज
हा॥ थेरे अज्जरोहणे २ भद्दजसे मेहगणी य कामिड्ढी॥ सुट्ठियसुप्पडिबुद्धे
रक्खिय तह रोहगुत्ते य॥ इसिगुत्ते सिरिगुत्ते गणी य बंभे गणी य तह सो
मे॥ दस दो य गणहरा खलु एए सीसा सुहत्थिस्स॥ थेरेहिंतो
णं अज्जरोहणेहिंतो कासवगोत्तेहिंतो तत्थ णं उद्देहगणे नामं गणे
निग्गए तस्स णं इमाओ चत्तारि साहाओ निग्गयाओ छच्च कुलाइं एवमाहिज्जं
ति॥ से किं तं साहाओ एवमाहिज्जंति॥ तं जहा॥ उडुंबरिज्जिया॥ मासपूरिया॥ मइपत्ति
या॥ सुवन्नपत्तिया॥ से तं साहाओ॥ से किं तं कुलाइं एवमाहिज्जंति॥ तं जहा॥ पढमं च ना
गभूयं॥ बीयं पुण सोमभूइयं होइ अह उल्लगच्छ तइयं चउत्थयं हत्थलिज्जं तु॥ पंच

॥ पुन्नपत्तिआ इति पाठः प्रत्यंतरेषु ॥२ ॥ उल्लगंधतइअं इति पाठः क्वचित् ॥१

॥पारिहासिअं होइ इति क्वचित्‌ इह अमन्यान्यपि पाठांतराणि संति॥१

मगं नंदिज्जं छट्ठं पुण पारिहासयं होइ। उद्देहगणस्सेए छच्च कुला हुंति नायव्वा॥ थे
रेहिंतो णं सिरिगुत्तेहिंतो हारियसगुत्तेहिंतो एत्थ णं चारणगणे नामं गणे निग्गए। त
स्स णं इमाओ चत्तारि साहाओ सत्त य कुलाइं एवमाहिज्जंति। से किं तं साहाओ? एवमाहि
ज्जंति। तं जहा॥ हारियमालागारी। संकासिया। गवेधुया। वज्जनागरी। से
त्तं साहाओ। से किं तं कुलाइं? एवमाहिज्जंति। पढमित्थ वत्थलिज्जं। बिइयं
पुण पीइधम्मिअं होइ तइयं पुण हालिज्जं चउत्थयं पूसमित्तिज्जं। पंचमगं मा
लिज्जं छट्ठं पुण अज्जवेडयं होइ सत्तमगं कण्हसहं सत्त कुला चारणगणस्स॥ थे
रेहिंतो णं भद्दजसेहिंतो भारद्दायसगोत्तेहिंतो एत्थ णं उडुवाडियगणे नामं गणे
निग्गए। तस्स णं इमाओ चत्तारि साहाओ तिन्नि कुलाइं एवमाहिज्जंति। से किं तं साहा

६४

ओ? एवमाहिज्जंति। चंपिज्जिया। भद्दिज्जिया। काकंदिया। मेहलिज्जिया। से
त्तं साहाओ। से किं तं कुलाइं? एवमाहिज्जंति। भद्दजसियं तह भद्दगुत्तियं तइयं च होइ
जसभद्दं। एयाइं उडुवाडियगणस्स [illegible] तिन्नेव य कुलाइं॥ थेरेहिंतो णं कामि
ड्ढिहिंतो कुंडलसगोत्तेहिंतो एत्थ णं वेसवाडियगणे नामं गणे
निग्गए। तस्स णं इमाओ चत्तारि साहाओ चत्तारि कुलाइं एवमाहिज्जंति।
से किं तं साहाओ? एवमाहिज्जंति। सावत्थिया। रज्जपालिया। अंतरि
ज्जिया। खेमलिज्जिया। से त्तं साहाओ। से किं तं कुलाइं? एवं गणियं मेहियं कामिड्ढियं च त ×मेदिअं×३
हा होइ इंदपुरगं च। एयाइं वेसवाडियगणस्स [illegible] चत्तारि उ कुलाइं॥ थेरेहिंतो
णं इसिगुत्तेहिंतो काकंदएहिंतो वासिट्ठसगोत्तेहिंतो एत्थ णं माणवगणे नामं

DR. BHAU DAJI MEMORIAL

गणे निग्गए। तस्स णं इमाओ चत्तारि साहाओ तिन्नि य कुलाइं एवमाहिज्जंति। से किं तं सा-
हाओ एवमाहिज्जंति। से किं तं साहाओ एवमाहिज्जंति। कासवज्जिया। गोयमिज्जि-
या। वासिट्ठिया। सोरट्ठिया। से किं तं साहाओ। से किं तं कुलाइं एवमाहिज्जंति। तं ज-
हा। इसिगुत्तियत्थ पढमं बिइयं इसिदत्तियं मुणेयव्वं। तइयं च अभिज-
यंतं तिन्नि कुला माणवगणस्स॥ थेरेहिंतो णं सुट्ठियसुप्पडिबुद्धेहिं-
तो। कोडियकाकंदएहिंतो वग्घावच्चसगोत्तेहिंतो। एत्थ णं कोडि-
यगणे नामं गणे निग्गए। तस्स णं इमाओ चत्तारि साहाओ चत्तारि कुलाइं एवं। से किं तं
साहाओ एवमाहिज्जंति। तं। उच्चानागरि विज्जाहरी य वइरी य मज्झिमिल्ला य। कोडि-
यगणस्स एयाउ हवंति चत्तारि साहाओ॥ से किं तं कुलाइं एवं। तं। पढमत्थ बंभलि-

६५

= पण्हवाहणयं। प्रश्नवाहनकालमलक्षरिगाढः =

ज्जं बिइयं नामेण वत्थलिज्जं तु। तइयं पुण वाणिज्जं चउत्थयं पण्हवाहणयं॥ थेराणं सु-
ट्ठियसुप्पडिबुद्धाणं। कोडियकाकंदगाणं वग्घावच्चसगोत्ताणं इमे पंच थेरा अं-
तेवासी अहावच्चा अभिन्नाया होत्था। तं जहा। थेरे अज्जइंददिन्ने। पियगंथे। थेरे
विज्जाहरगोवाले कासवगोत्तेणं। थेरे इसिदत्ते। थेरे अरिहदत्ते।
थेरेहिंतो णं पियगंथेहिंतो एत्थ णं मज्झिमा साहा निग्गया। थेरेहिंतो
णं विज्जाहरगोवालेहिंतो एत्थ णं विज्जाहरी साहा निग्गया। थेरस्स
स्स णं अज्जइंददिन्नस्स कासवगोत्तस्स। अज्जदिन्ने थेरे अंतेवासी गोयमसगोत्ते।
थेरस्स णं अज्जदिन्नस्स गोयमसगोत्तस्स इमे दो थेरा अंतेवासी अहावच्चा अभि-
न्नाया होत्था। थेरे अज्जसंतिसेणिए माढरसगोत्ते। थेरे अज्जसीहगिरी जाइस्स-

रा। कासियगोत्ता। थेरेहिंतो णं अज्जसंतिसेणिएहिंतो माढरसगोत्तेहिंतो एत्थ
णं उच्चानागरी साहा निग्गया। थेरस्स णं अज्जसंतिसेणियस्स माढरसगोत्तस्स इमे च
त्तारि थेरा अंतेवासी अहावच्चा अभिन्नाया हुत्था।। तं।००००। थेरे अज्जसेणिएहिं
तो। इत्थ णं अज्जसेणिया सा हा निग्गया। थेरेहिंतो णं अज्जतावस
हिंतो। इत्थ णं अज्जतावसी सा हा निग्गया। थेरेहिंतो णं अज्जकुबे
रेहिंतो इत्थ णं अज्जकुबेरा। साहा निग्गया। थेरेहिंतो णं अज्जइ
सिपालिएहिंतो। एत्थ णं अज्जइसिपालिया साहा निग्गया।। थेरस्स णं अज्जसीह
गिरिस्स जाईसरस्स। कोसियगोत्तस्स। इमे चत्तारि थेरा अंतेवासी अहावच्चा अ
भिन्नाया हुत्था।। तं।। थेरे धणगिरी। थेरे अज्जवइरे। थेरे अज्जसमिए। थेरे अरि

थे
×अज्जसेणिए १
थेरे अज्जतावसे २
थेरे अज्जकुबेरे ३।
थेरे अज्जइसिपा।
लिए ४ थेरेहिंतो
णं ×३

६६

हदिन्ने।। थेरेहिंतो णं अज्जसमिएहिंतो। गोयमसगोत्तेहिंतो इत्थ णं बंभदीविया
साहा निग्गया।। थेरेहिंतो णं। अज्जवइरेहिंतो गोयमसगोत्तेहिंतो णं इत्थ णं
अज्जवइरी साहा निग्गया।। थेरस्स णं अज्जवइरस्स गोयमसगोत्तस्स। इमे तिन्नि थे
रा अंतेवासी अहावच्चा अभि न्नाया हुत्था।।। थेरे अज्जवइरसेणि
ए थेरे अज्जपउमे। थेरे अज्ज रहे। थेरेहिंतो णं। अज्जवइरसेणि
एहिंतो। इत्थ णं अज्जनाइली साहा निग्गया।। थेरेहिंतो णं अज्जपउ
मेहिंतो। एत्थ णं अज्जपउमा साहा निग्गया।। थेरेहिंतो णं अज्जरहेहिंतो। एत्थ णं
अज्जजयंती साहा निग्गया।। थेरस्स णं अज्जरहस्स वच्छसगोत्तस्स। अज्जपूसगिरी
थेरे अंतेवासी कासियगोत्ते।। थेरस्स णं अज्जपूसगिरिस्स कासियगोत्तस्स अ

=बंभदीविया। आर्य
समिताचार्यात् ब्रह्मद्वी
पागच्छे श्रीकृष्णापाद
लेपमात्रेण जलोप
रिगमन विस्मापितजन
संघा पाखंडिनां दर्प।
खंडनं कृत्वा प्रवचन
प्रभावनया ब्रह्मद्वी
पिकास्तापसा न प्रत्य
बुद्धास्तेभ्यो ब्रह्म
द्वीपिका शाखा निर्गता=

ज्ज फग्गुमित्ते थेरे अंतेवासी गोयमसगोत्ते ॥ थेरस्स णं अज्ज फग्गुमित्तस्स गोयम-
सगोत्तस्स अज्ज धणगिरी थेरे अंतेवासी वासिट्ठसगोत्ते ॥ थेरस्स णं अज्ज धणगिरि-
स्स वासिट्ठसगोत्तस्स अज्ज सिवभूई थेरे अंतेवासी कुच्छसगोत्ते ॥ थेरस्स णं अज्ज
सिवभूइस्स कुच्छसगोत्तस्स अज्ज भद्दे थेरे अंतेवासी कासवगोत्ते ॥
थेरस्स णं अज्ज भद्दस्स कास- वगोत्तस्स अज्ज नक्खत्ते थेरे अंतेवा-
सी कासवगोत्ते ॥ थेरस्स णं अज्ज रक्खस्स कासवगोत्तस्स अज्ज
नागे थेरे अंतेवासी गोयमसगोत्ते ॥ थेरस्स णं अज्ज नागस्स गोयमसगोत्तस्स अ-
ज्ज जेहिले थेरे अंतेवासी वासिट्ठसगोत्ते ॥ थेरस्स णं अज्ज जेहिलस्स वासिट्ठ-
सगोत्तस्स अज्ज विण्हू थेरे अंतेवासी माढरसगोत्ते ॥ थेरस्स णं अज्ज विण्हुस्स माढ-

× थेरस्स णं अज्ज नक्खत्तस्स कासवगोत्तस्स अज्ज रक्खे थेरे अंतेवासी कासवगुत्ते ७ ४६

६७

रसगोत्तस्स अज्ज कालए थेरे अंतेवासी गोयमसगोत्ते ॥ थेरस्स णं अज्ज कालगस्स
गोयमसगोत्तस्स इमे दुवे थेरा अंतेवासी गोयमसगोत्ता ॥ थेरे अज्ज संपलिए ॥
थेरे अज्ज भद्दे ॥ एएसिं दुण्हं थेराणं गोयमसगोत्ताणं अज्ज वुड्ढे थेरे अंतेवासी ॥
गोयमसगोत्ते ॥ थेरस्स णं अ- ज्ज वुड्ढस्स गोयमसगोत्तस्स अज्ज सं-
घपालिए थेरे अंतेवासी गो- यमसगोत्ते ॥ थेरस्स णं अज्ज संघपालि-
यस्स गोयमसगोत्तस्स अ- ज्ज हत्थी थेरे अंतेवासी कासवगोत्ते ॥
थेरस्स णं अज्ज हत्थिस्स कासवगोत्तस्स अज्ज धम्मे थेरे अंतेवासी सुव्वयगोत्ते ॥
थेरस्स णं अज्ज धम्मस्स सुव्वयगोत्तस्स अज्ज सीहे थेरे कासवगोत्ते ॥ थेरस्स णं अ-
ज्ज सीहस्स कासवगोत्तस्स अज्ज धम्मे थेरे अंतेवासी कासवगोत्ते ॥ थेरस्स णं अ-

= वंदामि फग्गुमित्तमित्यादिगाथाः त्रिगोत्रा कार्श्यपः पुनः संगृहीत इति नापि नरुक्तं … = कुछंक असगोत्रं॥ =

ऊधम्मस्स। कासवगोत्तस्स। अज्जसंडिल्लं थेरं अंतेवासी॥ ११॥ वंदामि फग्गुमित्तं
च गोयमं धणगिरिं च वासिट्ठं। कोच्छं सिवभूइं पि य कोसिय दोज्जंतकण्हे य॥ १२॥ ते वं-
दिऊण सिरसा चित्तं वंदामि कासवसगोत्तं। नक्खं कासवगोत्तं रक्खं पि य कासवं वंदे॥
१३॥ वंदामि अज्जनागं च गोयमं जेहिल्लं च वासिट्ठं। विण्हुं माढरगोत्तं। का-
लगमवि गोयमं वंदे॥ १४॥ गोयमगोत्तं कुमारं संपलियं तह य भद्दयं वं-
दे। थेरं च अज्जवुड्ढं गोयमगोत्तं नमंसामि॥ १५॥ तं वंदिऊण सिरसा। थिर-
सत्तचरित्तनाणसंपन्नं। थेरं च संघवालियं कासवगोत्तं पणिवयामि॥ १६॥ वंदामि अज्ज-
हत्थिं च कासवं खंतिसागरं धीरं। गिम्हाण पढममासे कालगयं चेव सुद्धस्स॥ १७॥ वंदा-
मि अज्जधम्मं च सुव्वयं सीललद्धिसंपन्नं। जस्स निक्खमणे देवो छत्तं वरमुत्तमं वहइ

= गिम्हाण· ग्रीष्मस्य प्रथममासे चैत्रशुद्धस्य शुक्लपक्षे = वरं तं उत्तमं छत्रं रामा लक्ष्मी … शिरसि धारयति … = १

गोत्रम ५

= मितमार्दव· मृदुता मध्धारणमार्दवनमानत्याग संपन्नं यहाप्रड्ढे करुणार्द्रहृदयं। … नमेणसंपन्नं … = १० अकामंगलार्थं स्थविरावली = सांप्रतं पर्युषणासामाचारीविवक्षुरादौ पर्युषणा कदा विधायति श्रीवीरतद्गणधरतच्छिष्यादिदृष्टांतेनाह। तेणं कालेणं तेणं समएणं। आषाढचतुर्मासिकदिनादार

x तं वंदिऊण सिरसा। थिरसत्तचरित्तनाणसंपन्नं। थेरं च अज्जजंबुं। गोयमगोत्तं नमंसामि॥ १९

॥ १८॥ दक्खं कासवगोत्तं धम्मं सिवसाहगं पणिवयामि। सीहं कासवगोत्तं धम्मं पि य का-
सवं वंदे॥ २०॥ मिउमद्दवसंपन्नं उवउत्तं नाणदंसणचरित्ते। थेरं च नंदियं पि य कासव-
गोत्तं पणिवयामि॥ २१॥ तत्तो य थिरचरित्तं उत्तमसम्मत्तसत्तसंजुत्तं। देसिगणिखमास-
मणं माढरगोत्तं नमंसामि॥ २२॥ तत्तो अणुओगधरं धीरं मइसागरं महा-
सत्तं। थिरगुत्तखमासमणं वच्छसगोत्तं पणिवयामि॥ २३॥ तत्तो य नाण-
दंसणचरित्ततवसुट्ठियं गुणमहंतं। थेरं कुमारधम्मं वंदामि गणिं
गुणोवेयं॥ २४॥ सुत्तत्थरयणभरिए खमदममद्दवगुणेहिं संपन्ने। देविड्ढिखमास-
मणे कासवगोत्ते पणिवयामि॥ २५॥ १४॥ ॥ तेणं कालेणं तेणं समएणं समणे भ-
गवं महावीरे वासाणं सवीसइराए मासे विइक्कंते वासावासं पज्जोसवेइ। से केण-

स्य सविंशतिरात्रमासे प्रतिक्रांते भगवान् पाद्यासावइ पर्युषणामकार्षीत् =

=आत्मार्थं गृहस्थैः
कृतानि परिकर्मितानि
निकरात् कांडकरा
नीत्यादौ विवपरिक
र्मार्थत्वात् =परिभुक्ता
नितः स्वयं =अतएव
परिणा[illegible] मितानि
अचि[illegible] त्तीकृ
ता[illegible] नि
भवंति [illegible] ततः स
विंशति [illegible] रात्रमासे
ऽमी अधिकरणादोषा
नस्फः यद्दिनः प्रथ
ममवस्थिताः स्म इति
ब्रूयुः तदा तद्गृहस्था
स्तेषां स्थित्या निर्द्धा
रं सत्याग्रहं ता लात्कृच

=सेकेणट्ठेणमित्यादि प्रश्नः जओ णमित्यादि निर्वचनं = प्रायेणागारिणां गृहस्थानां अगाराणि गृ
हाणि = कडियाइं कटयुक्तानि = उक्कंपियाइं धवलितानि = छन्नाइं तृणादिभिः = लित्ताइं

णट्ठेणं भंते एवं वुच्चइ समणे भगवं महावीरे वा
साणं सवीसइराए मासे वइक्कंते वासावासं पज्जो
सवेइ जओ णं पाएणं अगारीणं अगाराइं कडि
याइं उक्कंपियाइं छन्नाइं लि[illegible] त्ताइं
गुत्ताइं घट्ठाइं मट्ठाइं संपधूमि[illegible] या
इं खाओदगाइं खायनिद्धम[illegible] णा
इं अप्पणो अट्ठाए कडाइं परिभुत्ताइं परिणामि
याइं भवंति से तेणट्ठेणं एवं वुच्चइ समणे भ
गवं महावीरे वासाणं सवीसइराए मासे विइक्कं

कर्षणगृहाच्छादनादीनि कर्तुः [illegible] ता दिनैः स्थिताः स्म इति वाच्यं =२

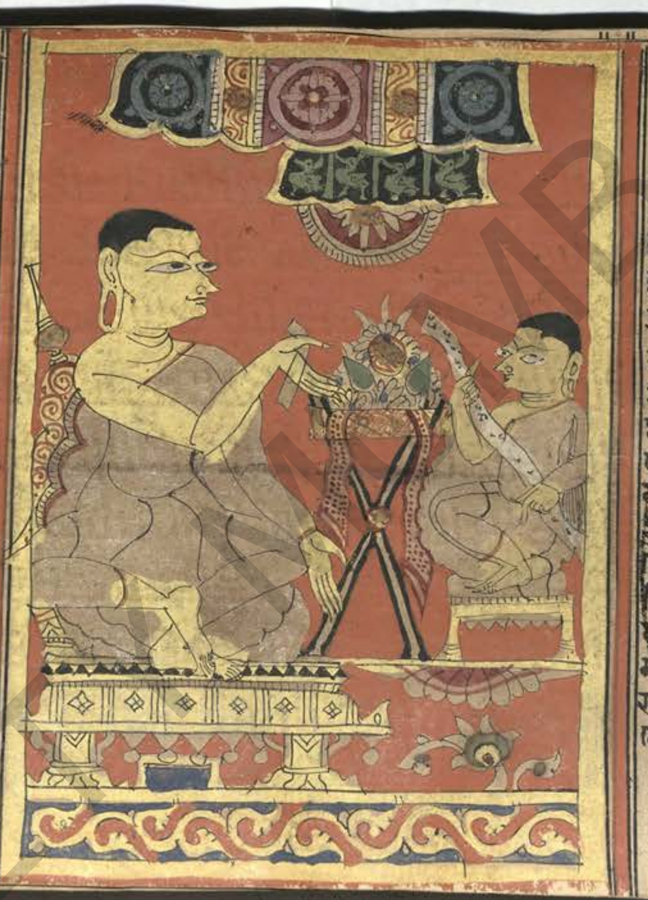

छगणाद्यैः गुत्ताइं पा
लियुक्तानि वृत्तिकरणा
द्वारपिधानादिभिः =
घट्ठाइं विषमभूमिलं
डनात् =मट्ठाइं श्ल
क्ष्णीकृतानि [illegible] मट्ठा
इं पाषाणस [illegible] मान्य
[illegible] नि [illegible] मट्ठ
[illegible]
[illegible] संपधू
[illegible] मिश्र
[illegible] धूपेन वा
सितानि =खाओदगाइं कृ
[illegible] प्रणालीरूपं जल
[illegible] =निद्धमणाइं
[illegible] सरि [illegible]
[illegible] गच्छति =

६८

ते वासावासं पज्जोसवेइ ॥२॥ जहा णं समणे भगवं
महावीरे वासाणं सवीसइराए मासे विइक्कंते
वासावासं पज्जोसवेइ तहा णं गणहरा वि वा
साणं सवीसइराए मासे वइक्कं[illegible] ते वा
सावासं पज्जोसविंति ॥३॥ जहा [illegible] णं ग
णहरा जाव पज्जोसविंति ॥ त[illegible] हा
णं गणहरसीसा वि वासा जाव पज्जोसविंति ॥४॥ ज
हा णं गणहरसीसा वासाणं जाव पज्जोसविंति
॥ तहा णं थेरा वि वासावासं पज्जोसविंति ॥५॥ जह

= स्थविराः स्थविरकल्पिकाः =५

गं थेरा [..] वासाणं जाव पज्जोसविंति तहा णं जे इमे अज्जत्ताए समणा निग्गं
था विहरंति एए वि य णं जाव पज्जोसविंति ॥६॥ जहा णं जे इमे अज्जत्ताए समणा निग्गं
था वासाणं सवीसइराए मासे वइक्कंते वासावासं पज्जोसविंति तहा णं अम्हं पि आय
रिय उवज्झाया वासाणं जाव पज्जोसविंति ॥७॥ जहा णं अम्हं पि आयरिय
उवज्झाया वासाणं जाव पज्जोसविंति ॥ तहा णं अम्हे वि वासाणं सवीसइ
राए मासे वइक्कंते वासावासं पज्जोसवामो ॥ अंतरा वि य से कप्पइ ॥ प
ज्जोसवित्तए ॥ [..] ॥ नो से कप्पइ तं रयणिं उवायणावित्तए ॥८॥ वासावासं पज्जोस
वियाणं कप्पइ निग्गंथाण वा निग्गंथीण वा सव्वओ समंता सक्कोसं जोयणं उग्गहं ओगि
ण्हित्ताणं चिट्ठिउं अहालंदमवि उग्गहे ॥९॥ वासावासं पज्जोसवियाणं कप्पइ निग्गंथाण

वा निग्गंथीण वा सव्वओ समंता सक्कोसं जोयणं भिक्खायरियाए गंतुं पडिनियत्
त्तए ॥ जत्थ नई निच्चोयगा निच्चसंदणा ॥ नो से कप्पइ सव्वओ समंता सक्कोसं जोयणं गंतुं
पडिनियत्तए ॥ एरवई कुणालाए जत्थ चक्किया सिया ॥ एगं पायं जले किच्चा ॥ एगं पा
यं थले किच्चा ॥ एवं चक्किया ॥ एवं से कप्पइ सव्व
ओ समंता सक्कोसं जोयणं गंतुं पडिनियत्तए ॥१२॥ एवं च नो चक्किया ॥ एवं से नो
कप्पइ सव्वओ समंता सक्कोसं जोयणं गंतुं पडिनियत्तए ॥१३॥ वासावा
सं पज्जोसवियाणं अत्थेगइयाणं एवं वुत्तपुव्वं भवइ ॥ दावे भंते ॥ एवं से कप्पइ दा
वित्तए ॥ नो से कप्पइ पडिगाहित्तए ॥१४॥ वासावासं पज्जोसवियाणं अत्थेगइयाणं एवं
वुत्तपुव्वं भवइ पडिगाहे भंते ॥ एवं से कप्पइ पडिगाहित्तए ॥ नो से कप्पइ दावित्तए

×भिक्खायरिआए ×४

वासावासं पज्जोसवियाणं अत्थेगइयाणं एवं वुत्तपुव्वं भवइ दावे भंते पडिग्गा
हे लंते एवं से कप्पइ दावित्तए वि पडिगाहित्तए वि ॥१६॥ वासावासं पज्जोसविया
णं नो कप्पइ निग्गंथाण वा निग्गंथीण वा हट्ठाणं आरोग्गाणं बलियसरीराणं इमा
ओ नव रसविगईओ अभिक्खणं आहारित्तए तं जहा खीरं दहिं नव
णीयं सप्पिं तिल्लं गुडं महुं मज्जं मंसं ॥१७॥ वासावासं पज्जोसवियाणं अत्थेगइया
णं एवं वुत्तपुव्वं भवइ अट्ठो भंते गिलाणस्स से य वएज्जा अट्ठो
से य पुच्छियव्वे केवइएणं अट्ठो से य वएज्जा एवइएणं अट्ठो गिलाणस्स जं से प
माणं वएज्जा से य पमाणओ घेत्तव्वे से य विन्नवेज्जा से य विन्नवमाणे लभेज्जा से य
पमाणपत्ते होउ अलाहि इय वत्तव्वं सिया से किमाहु भंते एवइएणं अट्ठो गिलाण

×विकृतयो द्विधा संचयिका असंचयिकाश्च तत्र दुग्धदधिपक्वान्नादि... संचयिकाः ... लघुडाव्याः संचयिकाः ... प्रतिलेखनप्रत्यहीतास्तु ... ग्लानादिकार्ये ... ×उपरितेली३॥

स्सा सियाणं एवं वयंतं परो वएज्जा पडिगाहेहि अज्जो तुमं पच्छा तुमं भोक्खसि वा पाहि
सि वा एवं से कप्पइ पडिगाहित्तए नो से कप्पइ गिलाणनीसाए पडिगाहित्तए ॥१८॥
वासावासं पज्जोसवियाणं अत्थि णं थेराणं तहप्पगाराइं कुलाइं कडाइं पत्तियाइं थिज्जाइं
वेसासियाइं संमयाइं बहुमयाइं अणुमयाइं भवंति जत्थ से नो
कप्पइ अदक्खु वइत्तए अत्थि ते आउसो इमं वा इमं वा से किमाहु भं
ते सड्ढी गिही गिण्हइ वा तेणियं पि कुज्जा ॥१९॥ वासावासं पज्जोसवियस्स निच्च
भत्तियस्स भिक्खुस्स कप्पइ एगं गोयरकालं गाहावइकुलं भत्ताए वा पाणाए वा निक्खमित्तए
वा पविसित्तए वा नन्नत्थ आयरियवेयावच्चेण वा उवज्झायवेयावच्चेण वा
तवस्सिगिलाणवेयावच्चेण वा खुड्डएण वा अवंजणजायएण वा ॥२०॥ वासावासं पज्जो

यद्वा आचार्यश्च वैयावृत्त्यमस्यास्तीति वैयावृत्त्यश्च वैयावृत्त्यकर आचार्यवैयावृत्त्य ... तेनाचार्योपाध्यायादिष्वपि ... =२०

×गाहावइकुलं×३
×खुड्डिआए वा×१

=एवइए· एतावान् विशेषः जं से पा· य अत्राचार्योपाध्यायग्लानक्षुल्लकाद्याः साधुश्चतुर्थभक्तो नित्यभक्ती च प्रथमपौरुष्यां वियडगं उद्गमादिशुद्धं तक्रादि प्रासुकाहा

रं पीत्वा च तक्रादि पतद्ग्रहं संलिख्य निर्लेपीकृत्य संप्रमृज्य च प्रक्षाल्य यदि संस्तारं निर्वाहं प्रतदा तत्र दिने तेनैव भोजनेन पर्युषितुं। अथ नास्मात्

सवियस्स। चउत्थभत्तियस्स भिक्खुस्स अयं एवइए विसेसे जं से पाओ निक्खम्म पुव्वा

मेव वियडगं भुच्चा पिच्चा पडिग्गहगं संलिहिय संपमज्जिय से य संथरिज्जा कप्पइ

से तद्दिवसं तेणेव भत्तट्ठेणं पज्जोसवित्तए। से य नो संथरिज्जा एवं से कप्पइ दोच्चं

पि गाहावइकुलं भत्ताए वा पा० ॥२१॥ वासावासं पज्जो० छट्ठभत्तियस्स भि

क्खुस्स कप्पंति दो गोयरका ला गाहावइकुलं भत्ताए वा जाव प

विसित्तए वा ॥२२॥ वासावासं पज्जो० अट्ठमभत्तियस्स भिक्खुस्स कप्पंति तओ

गोयरकाला गाहावइकुलं भत्ताए वा ॥२३॥ वासावासं प० विकिट्ठभत्तियस्स भिक्खुस्स

कप्पंति सव्वे वि गोयरकाला गाहावइकुलं भत्ताए वा पाणाए वा ॥२४॥ वासावासं पज्जो

० निच्चभत्तियस्स कप्पंति सव्वाइं पाणगाइं पडिगाहित्तए। वासावासं प० चउत्थभत्तिय

× भिक्खुस्स × १

=साधुविगोयरकाला चउरो पिच दरा न= ७४ पुवमा द्वार विविध्द क्षाधायाम क वि षिमा दम चाईपाए पयानि घाणाक्का निवद्यमा णानिवानव=

तात्वारहयम पिति द्भुतियर्थः= २१४४॥ तकिकष्यात्रो गोचर काला= २२-२३ पूर्व॥ किकष्य त्र्युः नव चौरि पिअ॥ च य सेति तामव क्षरसं क्षिसपी घाणा दिदाघव संगा त=२३ विकिट्ठत्तत्रि यस्स·अष्टमा परित पेष्ठिना=

=गच्छदिमं पिष्ठडलं संसिद्दिमं संसेकिमं वा यत्पत्रीध्रुक्काल्पशीतादाकन सिच्यातत त्रश्चावल्लादगं तंडुलोदकं त्रतिलोदकं महाराष्ट्रादिष्ठ निस्तुचित तिलक्षवनं धत्ताद्या

दकं त्रीह्यादिक्षवनं पयावादकं य वानां द्व आयामकं अवश्रावणं सोवीरं कांजिकं शुद्धविकटं शुद्धोदकं [illegible] = उसिणवियडं उष्णजलं तत्राऽस्मि

क्कं यतः प्रायाशनमाईतप च्छिना दृष्टांक्वता धितिष्ठति= भत्तपडि· प्रत्याख्यातभक्तस्य अनशनिनः=परिपूतं वस्त्रगलितं अपरिपूतं एकाष्ठादपि गलितमानं परिमितं वा

स्स भिक्खुस्स कप्पंति तओ पाणगाइं पडिगाहित्तए तं जहा उस्सेइमं संसेइमं चा

उलोदगं। वासावासं प० छट्ठभत्तियस्स भिक्खुस्स कप्पंति तओ पाणगाइं पडिगाहित्त

ए। तं। तिलोदगं तुसोदगं जवोदगं। वासावासं प० अट्ठमभत्तियस्स भिक्खुस्स क

प्पंति तओ पाणगाइं पडिगाहित्त ए तं जहा। आयामए सोवीरए सुद्धवि

यडे। वासावासं प० विकिट्ठभत्त भत्तियस्स भिक्खुस्स कप्पइ एगे उसिणवि

यडे पडिगाहित्तए। से वि य णं असित्थे। नो वि य णं ससित्थे।

वासावासं प० भत्तपडियाइक्खियस्स भिक्खुस्स कप्पइ एगे उसिणवियडे पडिगाहि

त्तए। से वि य णं असित्थे नो चेव णं ससित्थे। से वि य णं परिपूए नो चेव णं अपरिपूए। नो चेव णं अपरिपूए

॥२५॥ वासावासं प० संखादत्तियस्स भिक्खुस्स कप्पंति पंच दत्तीओ भोयणस्स पडिगा

× से वि य णं बहुसंपुन्ने नो चेव णं अबहुसंपुन्ने × ३१ × से वि य णं परिमिए नो चेव णं अपरिमिए × ३२

× पिष्टचूर्णदग्ना दिक्षालन जलं वा × १

रुझीर्णमात्र= बहुसंप ईषदपरिसमाप्तं अपर्णे अतिमात्रकतार तिष्ठत्यूणा ऽत्राधिनायत्रामः= २५ संख्यायापलक्षिता दत्त यायासाचति संख्या दत्ति कस्य=

=लोणा०लवणं किंचित्काकं दीयते तावल्लवणास्वादनमात्रमपि स्तोकपानस्य दत्तिः स्तीनादत्तिः स्यात् पंचेवं दत्तयो तत्फलं स्तीनाभूता अधिका अपि वा स्युः कदाचित् एवं दत्तया
लोडनस्य लक्षमिश्रस्य पानकस्य त तापानकस्य लोडनं यावल्लोडनस्य वापानकस्य स्तोकेन कल्पते =२६ जाव उवस्सय उपाश्रयात् सप्तगृहान्तरं यावत् संखडिं तस्या वसप्तगृहांतरं

व्याख्यांतिरे यानंतरं द्विग्णसंदंसनवरदांत रसंखडिंचाडमनवा रागेणेनकल्पते=द्वितीयमतव्याख्यानंतरं दमस्या नियमसमदश्या णिवडीये दन्तरं ती यमते व्याख्या तर य दमन्त तरं दंसनया यानिव ञ्जीयते = उवस्सय सूपारणं उपाश्रयात्परतः सप्तगृहांतरमितेनकल्पते=परंपरेण परंपरया प्राय क्षान्तनसप्तगृहांतर

ण्हित्तए । पंच पाणगस्स । अहवा चत्तारि भोयणस्स । पंच पाणगस्स । अहवा पंच भोयण
स्स । चत्तारि पाणगस्स । तत्थ णं एगा दत्ती लोणासायणमत्तमवि पडिग्गहिया सिया । क
प्पइ से तद्दिवसं तेणेव भत्तट्ठेणं पज्जोसवित्तए । नो से कप्पइ दोच्चं पि गाहावइकु
ले भत्ताए वा पाणाए वा ॥२६॥ वासावासं प० नो कप्पइ निग्गंथाण वा
निग्गंथीण वा जाव उवस्सयाओ सत्तघरंतरं संखडिं संनियट्टचारिस्स इत्तए । एगे पुण एवमा
हंसु । नो कप्पइ जाव उवस्सयाओ परेण संखडिं संनियट्टचारिस्स इ
त्तए । एगे पुण एवमाहंसु । नो कप्पइ जाव उवस्सयाओ परंपरेणं संखडिं संनियट्टचारि
स्स इत्तए ॥२७॥ वासावासं प० नो कप्पइ पाणिपडिग्गहियस्स भिक्खुस्स कणगफुसि
यमित्तमवि वुट्ठिकायंसि निवयमाणंसि जाव गाहावइकुलं । जाव पविसित्तए वा ॥२८॥ वासावा

सप्तगृहद्रमाप्यसंखडिंरुत्वा सङ्क्रियते त्रिसंकुतिरासमपाक स्थापचंडनकल्पते तिक्रार्थी आसन्नयत् भुमाधणहतहृदय विनाह्यमादिदुपसंख वातात्रते तद्याया नरस्द मखा नि र पदास तृत्यं णिवडीये दिकका: कप्पइनकल्पते त्तरतत्रा त्रासनियट्ट निषिद्ध दिवसः संनिट्ट तत्संख रति वि दरतिसंनिवृत्तचारी प्रति पिडवर्जक साधुस्तस्य बदवालुवं

मित्तेनकल्पते । शय्यातरगृहादनंतरमेकं गृहं ततः सप्तगृहाइ नियं परंपरता
धिकाया ॥ काय वृष्टि ॥२८॥ = निवयमाणंसि पज्जोसवित्तए ॥२८॥ इ
२७= पाणिपडि० जिनकल्पिकादेः = कणगफुसियाफु सीरमात्रं अवश्यायो महिकावा =वृ
त्यपि वृत्यंतरस्य पागंतरमसि =
×सत्तघरंतरं×४

= अगिहंसि अनाच्छादिते आकाशे = पिंडपातमाहारं इति टत्त्व =पज्जोसवित्तए आहारयितुं न कल्पते =पज्जोसवेमाणस्स आकाशे भुंजानस्य यदि वर्षेत्तदा पिंडस्य
देशं भुक्त्वा देशं चादाय पाणिं पाणिना परिपिधाय छादयन् उरसि हृदये निलीयत नि क्षिप्य वा पाणिं तं सादाराये पाणिं कक्षायां वा समाहरं दृष्टिं कुर्यात् = एवं च कृ वा य

नीरसंफुसियाक सारमात्र=३०उक्ता पाणिपात्रस्य विधिरुक्त प्रतद्ग्रहधारिणास्य दपडियद्गृहधारिणः पक्षेरिककल्पिकस्य = वग्घारियः अच्छिन्न धारा य वाकः वली आतति नीरवत वनकल्पते निर्दर्शः आपदा रात्रुकारण नकबध्याविद्यावृत विहरति =

सं पज्जोसवियस्स पाणिपडिग्गहियस्स भिक्खुस्स । नो कप्पइ अगिहंसि पिंडवायं प
डिगाहित्ता पज्जोसवित्तए । वासावासं प० पाणिपडिग्गहियस्स अगिहंसि पिंडवायं
पडिगाहित्ता पज्जोसवेमाणस्स सहसा वुट्ठिकाए निवइज्जा । देसं भोच्चा देसमा
दाय पाणिणा पाणिं परिपिहि त्ता उरंसि वा णं निलिज्जिज्जा कक्खंसि
वा णं समाहडिज्जा । अहाछन्नाणि वा लेणाणि वा उवागच्छिज्जा । रुक्खमूला
णि वा उवागच्छिज्जा । जहा से पाणिंसि दए वा दगरए वा दगफुसिया
वा नो परियावज्जइ ॥२९॥ वासावासं प० पाणिपडिग्गहियस्स भिक्खुस्स जं किंचि कणगफु
सियमित्तं पि निवडइ नो से कप्पइ गा० भत्ताए वा पाणाए वा ॥३०॥ वासावासं प० पडिग्ग
हधारिस्स भिक्खुस्स । नो कप्पइ वग्घारियवुट्ठिकायंसि निवयमाणंसि गाहावइकु

हिसिः आधीच्छिन्नानि लयमानियटया णिउ पमा छन्नेरवृक्षतला निवायय्वासतन्यपा णौदका दीनिन पर्यापद्यन्तेन विराध्य तानपते निर्वाक बद्ध वापि ट वः रेकर उार्त डुमार्तेद गकसि याकुसारकाय स्य यञ्जोर्ध= २९उक्त मर्थेनिगमयति वा सावासः कणगफुक णालक्षणमात्रक

= संतरुत्तरंसि आंतरः सौत्रः कल्पः उत्तरः और्णिकः तस्मात् प्रावृतस्य अल्पवृष्टौ गंतुं कल्पते = ३१ निगिज्झिय २ स्थित्वा २ वर्षति = आरामः उद्यानं अधः अधस्तात् = तदसा वि
कटगृहं ग्रामपर्षदि = ३२ तत्र स्थितस्य साधोः पूर्वागमनात् पूर्वं यद्दात्रा पूर्वं साधुरागतः पश्चाद्दातारा राद्धुं प्रवृत्त इति पूर्वागमनेन दत्तः पूर्वायुक्तः साधुगमात्पू

लं॥ भत्ताए वा। पाणाए वा। निक्खमित्तए वा। पविसित्तए वा॥ २ ॥ कप्पइ से अप्पवुट्ठि
कायंसि। संतरुत्तरंसि। गाहावइकुलं। भत्ताए वा। पाणाए वा॥ ३१ ॥ वासावासं पज्जोसवियस्स नि
ग्गंथस्स य। गाहावइकुलं। पिंडवायपडियाए अणुपविट्ठस्स। निगिज्झिय २ वुट्ठिका
ए निवइज्जा। कप्पइ से अहे आरामंसि वा। अहे उवस्सयंसि वा। अहे
वियडगिहंसि वा। अहे रुक्खमूलंसि वा। उवागच्छित्तए॥ ३२ ॥ तत्थ से पुव्वा
गमणेणं। पुव्वाउत्ते चाउलोदणे। पच्छाउत्ते भिलिंगसूवे। पडिगाहि
त्तए। कप्पइ से चाउलोदणे॥ नो से कप्पइ भिलिंगसूवे पडिगाहित्तए॥ ३३ ॥ तत्थ से पुव्वा
गमणेणं। पुव्वाउत्ते भिलिंगसूवे। पच्छाउत्ते चाउलोदणे। कप्पइ से भिलिंगसूवे प
डिगाहित्तए। नो से कप्पइ चाउलोदणे पडिगाहित्तए॥ ३४ ॥ तत्थ से पुव्वागमणेणं दो वि

र्वमेव प्रवृत्तः सः
चाउलोदनः कल्पते पू
र्वं साधुगमः पश्चादा
युक्तो भिलिंगसूपो मा
षूरदालिः उडिददालिर्वा
सस्नेहसूपो वा सन् न
कल्पते तद्ग्रहणमादिसंत
वात् = ३३ एवं द्वावपि ...
पक्वद्वयमपि = ३४

= संयमात्मदाता सतत्व· = ३५ वेलं उवा· वेलामतिक्रमयितुं = तत्र तिष्ठतो वर्षा उपरमकाम राइत्यादि॥ वियडगं· उग्गमादिविशुद्धं इत्यर्थः पत्वा च एकत्रायतं सुबद्धं
सांडकं पात्रादिकं वा वज्रा सदपावृत्त्य वर्षत्यपि नम्रमितं स्वायिव सता वा गंतव्याम व वसतिर्वसतौ बहुदोषाः = ३६

पुव्वाउत्ताइं कप्पंति से दो वि पडिगाहित्तए। तत्थ से पुव्वागमणेणं दो वि पच्छाउत्ताइं
नो कप्पंति से दो वि पडिगाहित्तए। जे से तत्थ पुव्वागमणेणं पुव्वाउत्ते से कप्पइ पडि
गाहित्तए। जे से तत्थ पुव्वागमणेणं पच्छाउत्ते नो से कप्पइ पडिगाहित्तए॥ ३५ ॥
वासावासं प॥ निग्गंथस्स गाहावइकुलं पिंडवायपडियाए अणुपविट्ठस्स
निगिज्झिय २ वुट्ठिकाए निवएज्जा। कप्पइ से अहे आरामंसि वा। अहे
उवस्सयंसि वा। अहे वियडगिहंसि वा। अहे रुक्खमूलंसि वा॥ उ
वागच्छित्तए। नो से कप्पइ पुव्वगहिएणं भत्तपाणेणं वेलं उवायणावित्तए। कप्प
इ से पुव्वामेव वियडगं भुच्चा पिच्चा पडिग्गहगं संलिहिय २ संपमज्जिय २ एगाययं भं
डगं कट्टु। सावसेसे सूरिए जेणेव उवस्सए तेणेव उवागच्छित्तए। नो से कप्पइ

=वर्षिःकथं छत्रयमित्याह एगस्स संकादिदोषसंभवात् एकाकिनं कथं तिष्ठति वद्यात संघाटिकव्यापारिताः खिता वाछ्या कारणिका वाछ्या कोस एकाकी =अ
ठिय अस्ति वात्र कश्चित्पंचमः क्षुल्लकः साधुसंबंधी साध्वीसंबंधिनी क्षुल्लिका वा साधुर्व्यात्मना द्वितीय उभगतः संयत्यस्तु त्र्यादयः षड्दासी सिद्यातमं त्रशतिश्चायात=

तंसिय णिं ताहुवयवा ए वि हुए ॥ ३६ ॥ वासावासं पज्जोसवियस्स निग्गंथस्स गाहावइकुलं पिंड
वायपडियाए अणुपविट्ठस्स निगिज्झिय वुट्ठिकाए निवएज्जा कप्पइ से अहे आ
रामंसि वा अहे उवस्सयंसि वा जाव उवागच्छित्तए ॥ ३७ ॥ तत्थ नो कप्पइ एगस्स य निग्गंथस्स ए
गाए य निग्गंथीए एगयओ चिट्ठि त्तए तत्थ नो कप्पइ एगस्स निग्गंथस्स
दोण्ह य निग्गंथीणं एगयओ चि ट्ठित्तए तत्थ नो कप्पइ दोण्ह य निग्गं
थाणं एगाए य निग्गंथीए एगय ओ चिट्ठित्तए तत्थ नो कप्पइ दोण्ह य नि
ग्गंथाणं दोण्ह य निग्गंथीणं एगयओ चिट्ठित्तए अत्थि य इत्थ केइ पंचमे खुड्डए वा
खुड्डिया वा अन्नेसिं वा संलोए सपडिदुवारे एवं ण्हं कप्पइ एगयओ चिट्ठित्तए ॥
॥ ३८ ॥ वासावासं पज्जोसवियस्स निग्गंथस्स गाहावइकुलं पिंडवायपडियाए अणुपविट्ठस्स

कुल्लाद्यलावं नसिं
वा आद्यपाक्रव दीय
यस्तु कावर्षीणां संलो
कर्मिकालाद्दकारा
दीनां वर्षत्यण्ण स्तुक्क स्तुक
मीणां सालाकनुत्रापि
सप्रतिद्वार सदोताद्वा
र सदंष्ट्रीणां वाद्वार
एवं ण्हं एव कल्पा तच्छा
उंह वाक्यालंकारे =३८

७५

= एवं निर्ग्रंथ्या आगारी स्त्राव निर्ग्रंथ्या अगारस्य त्र वाच्यं अगारमस्थासीत्यत्रा दिघ्वादप्रत्ययागाराद्दी =३९ अपरिज्ञ एणं ति अंमया गमशनाद्यानाय तिअप
रिज्ञाप्रनास णितन अदत्तवाग्यमानाप्त्यहत्य परिज्ञप्तत्व तु कस्थार्थाय अशनादिना नतव्यं =४० अत्र प्रश्नः स किं अत्र किंकारणं ननु दंता आह इच्छा परो इ

निगिज्झिय वुट्ठिकाए निवएज्जा कप्पइ से अहे आरामंसि वा अहे उवस्सयंसि वा उ
वागच्छित्तए तत्थ नो कप्पइ एगस्स निग्गंथस्स य एगाए य अगारीए एगयओ चिट्ठित्त
ए एवं चउभंगो अत्थि य इत्थ केइ पंचमए थेरे वा थेरिया वा अन्नेसिं वा सं
लोए सपडिदुवारे एवं कप्प (एगयओ) इ चिट्ठित्तए एवं चेव निग्गंथीए अगारस्स
य भाणियव्वं ॥ ३९ ॥ वासावा संपज्जोसवियाणं नो कप्पइ निग्गंथस्स य निग्गंथीए
वा अपरिन्नएणं अपरिन्नय स्स अट्ठाए असणं वा ४ जाव पडिगाहि
त्तए ॥ ४० ॥ से किमाहु भंते इच्छा परो अपडिन्नए भुंजिज्जा इच्छा परो न भुंजिज्जा प
डिन्नए पडिगाहियव्वे ॥ ४१ ॥ वासावासं पज्जोसवियाणं न कप्पइ निग्गंथाण वा निग्गंथीण वा
उदउल्लेण वा ससिणिद्धेण वा काएणं असणं ४ आहारित्तए ॥ ४२ ॥ से किमाहु भंते सत्त

च्छावदक्षितदा परां तु
जीतापि यदि परां शनि
च्छइ तुं अक्रदाक्षिण्यात्त
ता छ्रस्लानिः अथ नत
दापरिज्ञापनादोषाः
तः इच्छानयं =४० उद उ
ल्ल उदकार्द्रे गल द्वि
न्दु नासस्निग्धनई षदुद
कयुक्तन =४१ स किं
मा सत्तगवां सीघ्रैकि
माद्यात्रकारणं युक्ता
हा ॥ =

=सत्र सन्नमृद्धाय तना निजला वस्त्रा नखा नानि यत्र जलं विरणश्च घ्नति। पाणी २ पाणिलेखा आद्र्या रखादय:४ नखा अग्रखंडा ३ नखशिखा भ्रदग्रलोमा।।४ उत्तू:५ अधरो
ष्ठा ७ उत्तराष्ठा ७ अथ पुनरेवं विगतोदका बिंदु रहित: छिन्नस्नेह: सर्वथा उद्दान: =४३ अष्ट सूक्ष्माणि सूक्ष्मत्वादल्पाधारत्वाच्च सूक्ष्माणि =अस्ति कुंथुर्जातव्या नि

हसिणिद्धा यच्छणा।। तं।। पाणी पाणिलेहा। नहा। नहसिहा। भमुहा। अहरोट्ठा। उ
त्तरोट्ठा।। अह पुण एवं जाणिज्जा। विगओदए। मे काए छिन्नसिणेहे। एवं से कप्पइ
असणं वा ४ आहारित्तए।। ४३ ।। वासावासं पज्जोसवियाणं।। इह खलु निग्गंथाण वा। निग्गंथीण
वा। इमाइं अट्ठ सुहुमाइं जा इं छउमत्थेणं निग्गंथेण वा। निग्गंथीए
वा। अभिक्खणं २ जाणियव्वाइं पासियव्वाइं पडिलेहियव्वाइं
भवंति।। तं जहा।। पाणसुहु मं। पणगसुहुमं। बीयसुहुमं। हरि
यसुहुमं। पुप्फसुहुमं। अंडसुहुमं। लेणसुहुमं। सिणेहसुहुमं।। से
किं तं पाणसुहुमे? पंचविहे पन्नत्ते। तं जहा। किण्हे। नीले। लोहिए। हालिद्दे। सुक्कि
ल्ले। अत्थि कुंथू अणुद्धरी नामं जा ठिया अचलमाणा छउमत्थाणं निग्गंथाण वा २ नो च

सूक्ष्मत्वात् पादानवस्था
या तिव चक्षुषा पश्यति
लिखितस्या तिपरिह
र्तव्यतया विचार्यानि
=तंतद्यथा =प्राणा द्वी
न्द्रियादय: पंचवर्णा: ए
ककवर्णीतद्वार्णसंख्या
गा आदि प्रपंच स्वे
स्वधिति =यस्मात् इर्ष्यी
कुंथु सा दिस्थान व
क्लिश्यातत स्थित: सू
क्ष्मत्वात् =४४

BHAU DAJI MEMORIAL

७५

=पनक उल्लीस वर्षाय: प्राय प्रिद्रूमीकाष्ठादिषु जायते तद्द्रव्य समवर्णश्च नामं पन्नत्ते नामतिप्रसिद्ध:२ =बीज सूक्ष्मं कणिका शाल्यादि बीजानां मुखे नखिकान्ली
तिरूढा ३ =हरित सूक्ष्मं नावाप्तिन्न =
×नामे निप्रसिद्धो×२

क्खुफासं हव्वमागच्छइ २ जा अट्ठिया चलमाणा छउमत्थाणं चक्खुफासं हव्वमाग।
च्छइ २ जा छउमत्थाणं निग्गंथाण वा निग्गंथीण वा। अभिक्खणं २ जाणियव्वा। पासिय
व्वा पडिलेहियव्वा भवइ। से तं पाणसुहुमे।।४४ से किं तं पणगसुहुमे? पणगसुहुमे पंचविहे प
न्नत्ते। तं।। किण्हे जाव सुक्किल्ले । अत्थि पणगसुहुमे तद्दव्वसमाणवन्ने
नामं पन्नत्ते। जे निग्गंथाण वा २ जाव पडिलेहियव्वे भवइ।। से तं पण
गसुहुमे। से किं तं बीयसु हुमे? बीयसुहुमे पंचविहे पन्नत्ते। तं।। किण्हे
जाव सुक्किल्ले। अत्थि बीयसुहुमे कणियासमाणवन्नए नामं पन्नत्ते। जे छउमत्थे
णं निग्गंथाण वा २ जाव पडिलेहियव्वे भवइ। से तं बीयसुहुमे।। से किं तं हरिय
सुहुमे? हरियसुहुमे पंचविहे पन्नत्ते। तं।। किण्हे जाव सुक्किल्ले। अत्थि हरियसुहुमे पुढ

× छउमत्थेणं × ५

× निग्गंथाण वा। निग्गं
थीण वा × २

BHAU DAJI MEMORIAL
ASIATIC SOCIETY OF MUMBAI

= वृक्षसमवर्णं हरितं तच्च सालाकं नापि विनश्यति ४ = पुष्पसूक्ष्मं वटोडुंबरादीनां तद्वर्णं चादलक्ष्यं तत्र श्वासेनापि विराध्यते ५ = अंडसूक्ष्मे उद्दंशा मधुमक्षिका
मत्कुणाद्याः उत्कलिका कीटिका उद्देहिका अथवा ब्राह्मणी वा हल्ला हलिया ककिंडी तासां अंडानि एतानि क्षिप्तसूक्ष्माणि स्फाटः ६ = लयनं उद्दंतच्च सूक्ष्मं यथा उत्तिंगाः
×लूताख्यटो पिपीलिकाः×४ हलिका×२ ×अभिरक्खणं×४

वीसमाणवन्नएं नामं पन्नत्ते। जे निग्गंथेण वा। २ अभिरक्खणं जाणियव्वे पासि
यव्वे पडिलेहियव्वे।। से तं हरियसुहुमे। से किं तं पुप्फसुहुमे। २ पंचविहे प
न्नत्ते। तं। किण्हे जाव सुक्किले। अत्थि पुप्फसुहुमे रुक्खसमाणवन्ने। नामं पन्न
त्ते। जे छउमत्थेणं निग्गंथेण वा। २ जाणियव्वे जाव पडिलेहियव्वे
भवइ।। से तं पुप्फसुहुमे। से किं तं अंडसुहुमे। २ पंचविहे पन्न
त्ते। तं। उद्दंसंडे उक्कलियंडे पिपीलियंडे हलियंडे हल्लो
हलियंडे। जे निग्गंथेण वा। जाव पडिलेहियव्वे भवइ। से तं अंडसुहुमे।। से
किं तं लेणसुहुमे। २ पंचविहे पन्नत्ते। तं। उत्तिंगलेणे भिंगलेणे। उज्जुए। ता
लमूलए। संबुक्कावट्टे। नामं पंचमे। जे निग्गंथेण वा। निग्गंथीए वा। जा

यका भ्रमरयः भूमिस्फुटा
डी। ऋजुकं बिलं ताल
मूलकं तालमूलाकारं
अधः सूक्ष्मं उपरि विस्तीर्णं
शंबूकावर्त्तं भ्रम
रगृहं ७ =
×गर्दभाकारा जीवा
येषां सूक्ष्मा बुकम्
लयनं×१

= स्नेहसूक्ष्मं। अवश्यायः स्वात्यंतनिर्दिष्टं हिमं श्यानोदबिंदुः। महिका धूमरी करकाः हरतनुर्भूमिः स्फोट तृणाग्रबिंदुरूपः ८ = अष्टासु पि सतंतितादनस्य = ४५ सर्वकाल
सामाचारी वर्षासु विशेषेणाह। आयरिय आचार्यः सूत्रार्थव्याख्याता। उपाध्यायः सूत्राध्यापकः। स्थविराज्ञानादिषु सीदतां स्थिरीकर्त्ता उद्य तानां सुप्रवर्तक
×घनोपलाः×१ ×छउमत्थेणं×२

गणि। नाव। ४ थेआचा
यीः सूत्राद्यर्थसंप
न्नः गणधरः सीर्थक
शिष्यादिः गणावच्छे
दकागच्छार्थोक्त
... ... क्षिमा
... ... णा
... ... तः ...
वाध्यस्य ईकाधि
पतिं सामान्यसाधुम
पि पुरस्कृत्य विहर
ति = तयास तचावा
र्याः सनत्थ वितर
णु रवज्ञां दद्युः =

णियव्वे जाव पडिलेहियव्वे भवइ। से तं लेणसुहुमे।। से किं तं सिणेहसुहुमे
२ पंचविहे पन्नत्ते। तं। उस्सा। हिमए। महिया। करए। हरतणुए। जे निग्गंथेण वा। २ जा
व पडिलेहियव्वे भवइ। से तं सिणेहसुहुमे।। ४५ वासावासं पज्जोसविए भिक्खू इ
च्छिज्जा गाहावइकुलं भत्ताए वा जाव पविसित्तए वा।। नो से कप्पइ अणापु
च्छित्ता आयरियं वा उवज्झायं वा थेरं पवत्तिं गणिं गणहरं गणावच्छेय
यं जं वा पुरओ काउं विहरइ। कप्पइ से आपुच्छिउं आयरियं वा जाव जं वा पुरओ
काउं विहरइ। इच्छामि णं भंते तुब्भेहिं अब्भणुन्नाए समाणे गाहावइकुलं भ
त्ताए वा जाव पविसित्तए वा।। ते य से वियरेज्जा। एवं से कप्पइ गाहावइकुलं भ
त्ताए वा जाव पविसित्तए वा।। ते य से नो वियरेज्जा। एवं से नो कप्पइ गाहावइकुलं भत्ताए वा

सुं प्रवर्तीका ज्ञानवं:
प्रवृत्तस्य गुणवृद्धिरा
तिः दर्शी नंतकोधस्य
छतिश्चा शिवप्राय।
स्थितस्य हृदं स्वल्पा।
पक्षिता ... दिमाक्षा।
रुद्ध ... दश्चा।
क्ष ... त्
णवि ... द्दि
उत्पतिप ... वर्त्तयति
= गणी यस्य पार्श्वे आ
चार्याः सूत्राद्यस्य छंति

नादो । अत्थ माह्नि वर्षा
सुयामाइयामहिंडन
मत्थुविता मव = एवइयं
वा । इयन्तीवा = एवइक्खु
त्तो एतावतावारान् = अ
त्रप्रत्यया याअस्या
विकृ तर्यद
ण ६
श्चाय मपा
यामाहो ह्लवादिस्नी
नवादश्चगणो वति =
धणतइत्थारागचिकि
त्सां कारयितुं =

=आयरियापच्चवा॰ बहुजनवंनं तागणच्छसंघस्य कारइति आचार्या आचार्यादयः प्रत्यपायं अपायं तत्र विहारं च जानंति प्रतिकूलताः पायश्च प्रत्यपायः इति वियार
णापाय एविहार पि प्रत्यपाय आइः । अनार्याद्यागता नां वृष्टिवीपात्र प्रत्यनीकाः चौरा श्वजनादयोवपद्रवाः कलहो वा कतम विहारार्थं स्थाना दिष्वायामंवा यादृ

जाव परिणिव्वावित्तए वा ॥ से किमाहु भंते ॥ आयरिया पच्चवायं जाणंति ॥४६॥ एवं विहारभू
मिं वा । वियारभूमिं वा । अन्नं वा जं किंचि पओयणं । एवं गामाणुगामं दूइज्जित्तए ॥४७॥ वा
सावासं पज्जोसविए भिक्खू इच्छिज्जा । अन्नयरिं विगइं आहारित्तए । नो से कप्प
इ अणापुच्छित्ता । आयरियं वा । जाव गणावच्छेययं वा । जं वा पुरओ क
ट्टु विहरइ । कप्पइ से आपुच्छित्ता । णं तं चेव इच्छामि णं तं तुब्भेहिं अब्भणु
न्नाए समाणे । अन्नयरिं विगइं आहारित्तए । तं एवइयं वा । एवइक्खुत्तो
वा । ते य से वियरिज्जा । एवं से कप्पइ अन्नयरिं विगइं आहारित्तए । ते य से
नो वियरिज्जा । एवं से नो कप्पइ अन्नयरिं विगइं आहारित्तए । से किमाहु भंते ।
आयरिया पच्चवायं जाणंति ॥४८॥ वासावासं पज्जोसविए भिक्खू इच्छिज्जा । अन्नयरिं ते

मलविघ्नं तत्वाति शयि
नात श्रवेविदि दित्वातास्मा
अदीपयिष्यन् = धर्मण वः
विहारभूमि श्चैत्यादिग
मनं । विचारभूमिः शरी
रचिंतार्थं गमनं । अन्य
द्वापाया डेनालपा
सीव नादिव
श्च साध
दिव र्डे सर्वा
माह्नचौ रकर्त्तव्य
मिति तद्वंयरूपा रतत्य
श्चिरज्ञानादि रूपत्वात्
= दूइज्जित्तपदिं डितुं लि
ख्तोयार्थं कारणेवासा ।

वस्त्राद्यफ पाश्चे आताप
दान बहिर्गेतिं यावत्का
ल्यास्वार्पि पिष्ठाउनक
ल्पात त्रुष्ठिसयाद्यदि
संनिहि नयनिस्सि
भूत सुपधि
विं न
कायति नदाक
ल्पाताविं नकात्ता ।
वितुजलाकृदावार
दरणादिदोषाः ॥ =

=अपच्छिमा करणार्थे =४७ नवा कं मंत्रइ मासिकादितपः =५० चरमं मरणं मवाना बंभत्रवा अपश्चिममारणंतिकी संलेखना तत्र आश्रूषणाविजा घ्राणोसवा तया
झूसिए क्षपितदाहः स्तएव प्रत्याख्यातसक्तपानः पादपोपगतः स एव कालं अनवकांक्षन् मरणकालेवा अनवकांक्षन् मतिलस्पश विहर्तुमिच्छेत् । अत्रपत्यपा

गिच्छं आउट्टित्तए । तं चेव सव्वं ॥४९॥ वासावासं पज्जोसविए भिक्खू इच्छिज्जा × विहरित्तए
तं चेव सव्वं ॥५०॥ वासावासं पज्जोसविए भिक्खू इच्छिज्जा । अपच्छिममारणंतियसंलेहणा
झूसणाझूसिए । भत्तपाणपडियाइक्खिए पाओवगए कालं अणवकंखमाणे
विहरित्तए वा । निक्खमित्तए वा । पविसित्तए वा । असणं वा ४ आहारित्त
ए वा । उच्चारं वा पासवणं वा परिट्ठावि त्तए । सज्झायं वा करित्तए । धम्मजागरियं
वा जागरित्तए । नो से कप्पइ अणापुच्छित्ता । तं चेव ॥५१॥ वासावा
सं पज्जोसविए भिक्खू इच्छिज्जा । वत्थं वा । पडिग्गहं वा । कंबलं वा । पायपुंछणं वा । अन्नयरिं
वा उवहिं आयावित्तए वा । पयावित्तए वा । नो से कप्पइ गाहावइकुलं भत्ताए
वा पाणाए वा । असणं वा ४ आहारित्तए । बहिया विहारभूमिं वा । वियारभूमिं वा । स

× अन्नयरं कल्लाणं । सिवं धन्नं मंगल्लं सस्सिरीयं महाणुभावं । तवोकम्मं उवसंपज्जित्ताणं × पंली १

यात्र अयं निस्सारकोवा
नियपिकावांसंन्तिनाव
त्यादयः =धर्मजागरि
कां धर्मध्यानादिनाजे
गरणाजागरितमत्रा
श्चातुं =५१ यादापां
ठनंर जाम
ह र
णं = आता
पयितुम् कवारमा
तपदातुंप्रयावितएं ।
प्रतापयितुंपुनः २ =
अनातापानक आपन
कादयादोषाः =

= उवाय· अतिक्रमयितुं = क्षुरमुंडस्तस्य वा ... मिथ्यात्वं संयमात्मविराधना ... यदि चासहिष्णुर्बालो ... क्षुरेण मुंडनीयस्तदा । अज्जो णं· = आर्य णं साधुना क्षुरमुंडेन वा लुंचितशिरा ... अपवादतः क्षुरमुंडनं ... यच्च क्षुरेणापि कारयितुम् ... मसिकादिम ... कर्तव्यं ... = पक्खिया आरोवणा ... पाक्षिकी ... = मासिए क्षुरेणापवादात् ... कर्तव्यं

× पाक्षिकं ... प्रायश्चित्तदानं × ... मोक्ष ... × लिखित ... × ३

वणा वत्तए अज्जो णं खुरमुंडएण वा लुक्कसिरएण वा होयव्वं सिया । पक्खिया आ-
रोवणा । मासिए खुरमुंडे । अद्धमासिए कत्तरिमुंडे । छम्मासिए लोए । संवच्छरिए वा
थेरकप्पे ॥ ५७ ॥ वासावासं प० नो कप्पइ निग्गंथाण वा निग्गंथीण वा परं पज्जो-
सवणाओ अहिगरणं वइत्तए । जे णं निग्गंथो वा निग्गंथी वा परं पज्जोसवणाओ अहि-
गरणं वयइ से णं अकप्पेणं अज्जो वयसीति वत्तव्वे सिया । जे णं नि-
ग्गंथो वा निग्गंथी वा परं पज्जोसवणाओ अहिगरणं वयइ से निज्जूहियव्वे सि-
या ॥ ५८ ॥ वासावासं प० इह खलु निग्गंथाण वा निग्गंथीण वा अज्जेव कक्खडे कडुए वुग्गहे
समुप्पज्जिज्जा । सेहे राइणियं खामिज्जा । राइणिए वि सेहं खामिज्जा ॥ खा-
मियव्वं खमावियव्वं उवसमियव्वं उवसमावियव्वं । संमइसंपुच्छणाबहुलेणं हो-

... अपराधे ... क्षमयितव्यः ... = संमइ ... रागद्वेषा ... नास्ति ... = ५८ ...
... तस्मात् ... = ... अधिकरणमासीत् ... तन्निवारयति ... वचनात्

= अधिकरणं राटिः ... करं वचनमप्यधिकरणं = अकप्पेणं· आर्य अकल्प्येनानाचारेण वदसीति स वक्तव्यः । तत ... पर्युषणायां ... मितमप्यधिकरणं ... वदसि = निज्जूहि- ... एव ... तानिका ... = ५८ इह प्रवचने = अज्जेव पर्युषणादिने कक्खडे ... कडुए ... वुग्गहे ... विग्रहः कलहः समुत्पद्येत = ... राइणिकं रत्नाधिकं यद्यपि ...

... पर्युषणायां ... कार्यः । पाक्षिकं ... गुरुमासलघुकादि ... = छम्मासिए ... षण्मासिका लोचः ... मासिकः = संवच्छरिए ... सांवत्सरिको वा लोचः स्थविरकल्पस्थितानां ... स्थविरकल्पिकानां ... कार्य इति ... = ५७

= तओ उवस्सया ... तत्र = वेउव्विया ... = साइज्जिया ... प्रमार्जना ... = पडिलेहा ... = अवगिज्झिय अवगृह्य ... तपःसंप्रयुक्ताः ... दुर्बला ... = पडिजागरंति ...

× साइज्जिया ... × ... प्रमार्जयेदिति × २

होयव्वं । जो उवसमइ तस्स अत्थि आराहणा । जो न उवसमइ तस्स नत्थि आराह-
णा । तम्हा अप्पणा चेव उवसमियव्वं । से किमाहु भंते । उवसमसारं खु सामण्णं ॥ ५९ ॥
वासावासं प० कप्पइ निग्गंथाण वा निग्गंथीण वा तओ उवस्सगा गिण्हित्तए । तं वेउव्विया पडिलेहा
साइज्जिया पमज्जणा ॥ ६० ॥ वासावासं प० कप्पइ निग्गंथाण वा अन्नय-
रिं दिसिं अणुदिसिं वा अवगिज्झिय भत्तपाणं गवेसित्तए । से किमाहु
भंते । उस्सन्नं समणा भगवंतो वासासु तवसंपउत्ता भवंति । तवस्सी दु-
ब्बले किलंते मुच्छिज्ज वा पवडिज्ज वा । तामेव दिसं अणुदिसं वा समणा भगवंतो पडि-
जागरंति ॥ ६१ ॥ वासावासं प० कप्पइ जाव चत्तारि पंच जोयणाइं गंतुं पडिनियत्त-
ए । अंतरा वि से कप्पइ वत्थए । नो से कप्पइ तं रयणिं तत्थेव उवायणावित्तए ॥ ६२ ॥

× पुनः ... × ... ४२ ...

तावत् ... ति = ... वर्षाके ... ६२

एवं खलु थेरकप्पं अहासुत्तं अहाकप्पं अहामग्गं अहातच्चं सम्मं काएणं फा-
सित्ता पालित्ता सोहित्ता तीरित्ता किट्टित्ता आराहित्ता आणाए अणुपालित्ता अत्थे-
गइया तेणेव भवग्गहणेणं सिज्झंति बुज्झंति जाव सव्वदुक्खाणमंतं करंति । अत्थेगइया दो-
च्चेणं भवग्गहणेणं सिज्झंति बुज्झंति जाव सव्वदु- क्खाणमंतं करंति । अत्थेगइया तच्चेणं भव-
ग्गहणेणं जाव अंतं करंति । सत्त- ट्ठ भवग्गहणाइं नाइक्कमंति ॥ तेणं कालेणं तेणं समए-
णं समणे भगवं महावीरे रायगिहे नगरे गुण- सिलए चेइए बहूणं समणाणं बहूणं सम-
णीणं बहूणं सावयाणं बहूणं सावियाणं बहूणं देवाणं बहूणं देवीणं मज्झगए चेव एवमाइक्खइ एवं भासइ एवं पण्णवेइ एवं परूवे-
इ पज्जोसवणाकप्पं नाम [illegible]यणं सअट्ठं सहेउयं सकारणं ससुत्तं सअत्थं सउ-
भयं सवागरणं भुज्जो भुज्जो उवदं[illegible]मि ॥ पज्जोसवणाकप्पो समत्तो ॥ अट्ठमज्झय-
णं सम्मत्तं ॥ दसासुयक्खंधस्स ॥ छ ॥ पर्युषणाकल्पसूत्रं ग्रंथाग्रं १२१६ ॥ संवत् [illegible]

८१

इंगं बीकरीति विविधेन करणेन कृतां मनवचनकायकरी पापक्रं न उनिवर्त्ती चउवीस इ जिन न इ वांदउं नमस्करउं ॥ ५५ इति श्रावकप्र-
तिक्रमणसूत्रबालावबोधः ॥ छ ॥ ॥ संवत् १५२५ वर्षे वैशाख सुदि ५ दिने श्रीखरतरगच्छनायकश्रीजिनराजसूरिपट्टालंकारश्री-
जिनभद्रसूरिपट्टपूर्वाचलचूलिकाशृंगारदिवाकराणां विजयवतां सुविहितसूरिशिरोमणीनां श्री श्रीपूज्यश्रीजिनचंद्रसूरिराजा-
नामादेशेन श्रीमंडपमहादुर्गे श्रीसंघाभ्यर्थनया वाचनाचार्यरत्नमूर्त्तिगणिशिष्यवाचनाचार्यमेरुसुंदरगणिना श्रीषडावश्यकबालावबोध
वबोधः परोपकाराय श्रीतरुणप्रभाचार्यबालावबो- धानुसारेण कृतोयं ॥ बहुश्रुतैः प्रसत्तिं विधाय यदुक्तं तत्रत्वा-
तितत्त्वाधनीयं सर्वैरपि वाच्यमानं चिरं नंदतात् ॥ छ ॥ ॥ ॥ श्रीः ॥ ॥ छ ॥ ॥ शुभं भवतु ॥ छ ॥ ॥ छ ॥
यादृशं पुस्तके दृष्टं तादृशं लिखितं मया ॥ यदि शुद्धम- शुद्धं वा मम दोषो न दीयते ॥ छ ॥ ॥ आचार्यऋद्धिदास लि-
खितं ॥ छ ॥ ॥ कल्याणं भूयात् ॥ छ ॥ ॥ छ ॥ ॥ ॥ छ ॥ ॥ छ ॥ वाचना चिरं नंद्यात् ॥ छ ॥ ॥ छ ॥ ९ ब्रह्म
गणनया ग्रंथाग्रं १४८४ ॥ श्री समस्तु ॥

ASIATIC SOCIETY
Digitized with financial assistance from
Government of Maharashtra
on 05 March, 2020

श्रावकप्रतिपक्रमणबालावबोध

१५५२

ASIATIC SOCIETY MUMBAI